ITALIA HACE CONOCER LAS OBSERVACIONES A LAS PROPOSICIONES BRITANICAS SOBRE CONTRALOR, QUE SON ANALOGAS A LAS DEL GOBIERNO DEL REICH

No obstante la resistencia del enemigo el empuje nacionalista se acentúa hacia Bilbao

AÑO LIX. — Núm. 18.108 — Montevideo, Martes 8 de Junio de 1937

EL BIEN PUBLICO

DIRECTOR: DR. TOMAS G. BRENA

EMPRESA EDITORA
EDITORIAL JUAN ZORRILLA DE SAN MARTIN
Ciudadela 1469
Redactor responsable: Dr. TOMAS G. BRENA
18 de Julio, 2043

ITALIA Y EL REICH HACEN INDICACIONES IDENTICAS A LO PROPUESTO POR INGLATERRA

ROMA, 7 (Italprees). — Se nos informa, de fuente fidedigna, que el ministro de Relaciones Exteriores, conde Ciano, comunicó al embajador de Gran Bretaña, Sr Eric Drummond, las observaciones del Gobierno italiano con respecto a las proposiciones de Londres tendientes a resolver la crisis determinada por el bombardeo de los buques italianos por parte de los aviones rojos al servicio de Valencia.

Las observaciones italianas serían análogas a las del Gobierno del Reich.

Las proposiciones británicas eran las siguientes:

Primero, que las dos partes beligerantes dieran solemnes seguridades de respetar los buques de guerra extranjeros; segundo, la creación de zonas de seguridad en los puertos en poder de las dos partes; tercero, que las cuatro potencias navales encargadas del contralor se consultaran con respecto a las medidas a adoptarse en caso de nuevos ataques. Estas propuestas se referain a las cuatro potencias a las cuales el Comité de No Intervención confió el ejercicio del contralor, a saber: Inglaterra, Italia, Francia y Alemania

Informan que Roma y Berlín aceptarían, en línea general, dichas propuestas, señalando, sin embargo, la oportunidad de asegurar la eficacia de las propuestas mismas, por lo que a su aplicación se refiere, mediante un refuerzo de la tercera. Italia y Alemania pedirán, por consiguiente, que, en la eventualidad de una nueva agresión fuera reservado a la potencia atacada, a través de sus propias unidades navales, el derecho de tomar directamente las medidas del caso, independientemente de la consultación con las demás potencias interesadas en el contralor.

Stalin arresta a los enemigos del régimen soviético

SE PIDE QUE NO HAYA PERDON PARA LOS ESPIAS

VARSOVIA, 7 (Italpress). — Informan que el diario oficioso "Pravda" confirma los arrestos que se efectuaron en el Kremlin, y que otros diarios publican una larga serie de enemigos del régimen soviético, entre los cuales se encuentran: el secretario del Partido Comunista del territorio del Mar Negro, Malinov, y su colaborador, Borsine; los jefes de la juventud comunista, Svordlowsh y Karrief, como también cuatro altos funcionarios soviéticos de Leningrado.

"Pravda" concluye su artículo al respecto, escribiendo que no debe existir perdón para las espías terroristas y saboteadoras, para los trotzkistas, buñanovistas y rykovista.

"Nootros —dice el citado diario— los exterminaremos hasta el último, los aplastaremos y los desmenuzaremos así como se exterminan los perros rabiosos. La espada de la dictadura proletaria no ha perdido su filo y no se ha enmohecido. Ella alcanzará, sin piedad, a todos los que pretenden desmembrar la Unión Soviética."

NO E SCIERTO QUE EL EX KAISER HAYA SUFRIDO UN ATAQUE

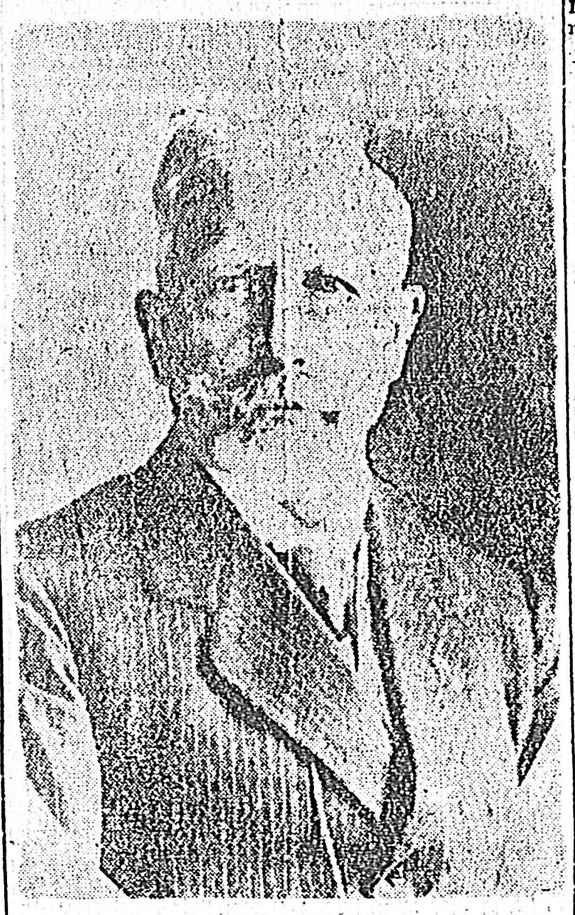

Un telegrama de Berlin anuncia que los funcionarios de la administración de los Hohenzollern negaron, categóricamente, los rumores de que el ex Kaiser había sufrido un ataque

LOS NACIONALISTAS AVANZAN VICTORIOSOS ARROLLANDO AL ENEMIGO

VITORIA, 7 (Italpress). — Los nacionalistas han reiniciado su acción en el frente vasco. Las artillerías de varios calibres han bombardeado, sin interrupción, las posiciones vascas. Las crestas de las montañas se han cubierto de nubes de humo, mientras se veían las obras de defensa saltar hechas pedazos. Después de la artillería, intervino la aviación, y cinco escuadrillas de trimotores volaron sobre el frente, bombardeando no las trincheras, y sí las fortificaciones de "El Gallo", para impedir que contestaran al fuego de las baterías nacionalistas.

Acto seguido, las infanterías nacionalistas se lanzaron a la bayoneta al ataque de las posiciones, escalando a pecho descubierto las lomas donde el enemigo se había atrincherado. Los nacionalistas ocuparon, así, los picos al norte de Lemona, de manera que actualmente toda la cuenca de Lemona está ocupada por los nacionalistas.

BARCO EN VIAJE CON FUEGO EN LA BODEGA

BUENOS AIRES, 7. (Havas). —En la Prefectura Marítima se recibió esta tarde un despacho anunciando que el vapor alemán de carga "Walkure" que debe amarrar en puerto nuevo, dársena B, viene con fuego a bordo. Aun cuando se carecen de detalles se tiene entendido que el fuego se originó en una bodega por recalentamiento del carbón no existiendo peligro para los tripulantes.

Se espera que el "Walkure", pueda amarrar esta noche alrededor de las 24 horas.

ACTIVIDADES GUBERNISTAS EN EL FRENTE DE MADRID

Hubo repetidas luchas con el enemigo

MADRID, 7. (Havas). — Las fuerzas republicanas continuaron hoy su avance en el sector de la Cuesta de las Perdices apoderándose del cementerio nuevo de Aravaca.

Esta operación pone a las avanzadas republicanas a una distancia de 150 metros de la fuente de agua donde el enemigo ha instalado un observatorio y desde donde se dominan las posiciones gubernistas.

La carretera de La Coruña se encuentra a algunos metros del frente.

Fué ocupado también un gran edificio situado al lado del cementerio que servía como depósito. El combate duró dos días, comenzando por la ocupación de cuatro edificios situados en la Cuesta de las Perdices.

Los dinamiteros actuaron a la vanguardia avanzando a saltos sucesivos sostenidos por la infantería munida de armas automáticas. La lucha en las inmediaciones del cementerio duró varias horas. Las brigadas de fortificaciones lograron cavar una trinchera que cruza el cementerio en sus tres cuartas partes. Los moros y los legionarios se habían aferrado desesperadamente al terreno, pero ante el fuego de los gubernitas su resistencia flaqueó al caer la tarde. Los nacionalistas intentaron un repliegue sobre su segunda línea de resistencia situada por ambos lados por un gran tanque de agua, pero fueron tomados de flanco por el fuego cruzado de las ametralladoras que causó grandes bajas en sus filas. Finalmente lograron los nacionalistas ubicarse en las trincheras de su nueva línea desde donde abrieron un intenso fuego de ametralladoras y morteros contra los gubernistas, pero sin lograr reconquistar el terreno perdido. Los republicanos fortificaron convenientemente sus nuevas líneas después de ocupar el cementerio.

EL PRESIDENTE DE POLONIA EN BUCAREST

Telegrafían de Bucarest, que el presidente de Polonia Dr. Ignacio Moscini, llegó a esta capital acompañado del Ministro de Relaciones Exteriores Coronel Beck y de otras personalidades polacas.

El Presidente Dr. Moscicki y su comitiva fueron saludados en la estación por el Rey Carol por el Príncipe heredero Miguel, y los miembros del gobierno.

HACIA IBIZA SE DIRIGE EL "DEUTSCHLAND"

GIBRALTAR, 7. (Havas. — El crucero acorazado alemán "Deutschland" partió con destino a Ibiza donde recogerá los cuerpos de tres de sus tripulantes que resultaron muertos en el bombardeo y que provisoriamente habían sido sepultados en dicha ciudad.

El "Deutschland" regresará a este puerto para recoger los cadáveres de las otras 27 víctimas y transportarlos todos a Alemania.

LOS NIÑOS VASCOS REFUGIADOS EN INGLATERRA

LONDRES 7 — Los 4.000 niños vascos que se encuentran actualmente en el campamento de Stoteham cerca de Southampton serán enviados hacia diversos centros a razón de 1.000 por semana.

Así mismo se está tramitando el alojamiento de 1.000 de ellos en un gran hotel de Buxton, condado de Derby. La mayor parte de los demás serán repartidos por grupos de 20 o 50 en varias localidades del país.

Por otra parte a pesar de haberse declarado hoy el sexto caso de tifus en el citado campamento parece que la epidemia no reviste carácter grave, pues todos los refugiados fueron vacunados apenas hubieran arribado.

Se están tomando medidas para que los niños emprendan viaje a sus respectivos destinos a la mayor brevedad.

SOBRE UN DISCURSO DEL EMBAJADOR BRITANICO EN BERLIN

LONDRES 7. — En la Cámara de los Comunes dos diputados criticaron el discurso pronunciado por el Embajador de Gran Bretaña en Berlín, en el curso del cual elogió el régimen nacional-socialista y preguntaron si ello reflejaba el punto de vista del Gobierno pidiendo que se prohiba a los diplomáticos de expresar opiniones acerca de los gobiernos ante los que están acreditados.

El Ministro de Relaciones Exteriores señor Eden declaró que ese discurso fué pronunciado en una reunión social y no se trataba de reflejar el punto de vista del gobierno.

Finalmente el señor Eden declaró que la actitud del citado diplomático no podía ser objeto de tan severa crítica.

MONSEÑOR FRANCESCHI, EN PARIS

PARIS, 7 (Havas) — Monseñor Gustavo Franceschi, canónigo de la Catedral de Buenos Aires y Director de la revista "Criterio", llegó a esta capital procedente de España nacionalista. El distinguido prelado fué recibido por el Embajador Argentino en esta capital, Dr. Tomás Le Bretón, quien le invitó a almorzar. Al almuerzo asistió también el profesor D. Biedma, Director de una escuela de Buenos Aires.

BLOMBERG TRATO EN ROMA PROBLEMAS MILITARES

No hay alianza entre Italia y Alemania

ROMA 7. — Ha terminado la estada oficial del Ministro de la Guerra del Reich, Mariscal Von Blomberg.

Las maniobras navales han sido la coronación de las manifestaciones militares italianas organizadas en su honor

La visita de este Ministro alemán consagró nuevamente el eje Berlín-Roma pero no aportó ningún elemento nuevo.

El diario "Giornale d'Italia" ce: "Los rumores que circularon en el extranjero acerca de una alianza militar ítalo alemana demostraron carecer de fundamento. Se trató de problemas militares por más que nunca están de actualidad en Europa y que tienen una importancia dominante para todos los estados ante la carrera armamentista de determinadas grandes potencias.

"Las entrevistas no salieron del límite de la colaboración como ésta funcionaba ya.

"No hace falta ningún nuevo acuerdo.

"Lo que tiene fuerza en un acuerdo no es el número, ni el peso de las palabras, sino es su espíritu."

LOS TRATADOS ITALO. ARGENTINOS ENTRAN EN VIGENCIA

ROMA 7. — La gaceta oficial publica un decreto por el cual entran en vigencia los acuerdos comerciales ítalo-argentinos estipulados en Buenos Aires el cuatro de marzo último.

SIGUEN LAS DESTITUCIONES EN MOSCU

BERLIN, 7 (Italpress). — Según noticias que llegan de Moscú, en estos días habrían sido destituídos también el vicecomisario de la Industria Alimenticia, Lewitin; los vicecomisarios de las Propiedades Agrícolas del Estado, Otrowski y Soms; el jefe del Comité para los problemas artísticos, que funciona en el seno del Consejo de los Comisarios del Pueblo, Litowski, y el director del Kunskler Theater, Arkadiov.

LA LUCHA EN EL MONTE DE LEMONA

VIZCAYA, 7 (Italpress)—Alrededor de la Peña de Lemona, que se levanta al sur este de Bilbao, se luchó con encarnizamiento sin antecedentes.—Los rojos estaban resueltos a reconquistar la posición, pero los nacionalistas resistieron, contraatacando continuamente.

Los rojos emplearon algunas secciones de carros armados; pero los aeroplanos nacionalistas descargando explosivos, obligaron a dichos carros a volver a sus refugios.

EL EMBAJADOR DE ESPAÑA HIZO DECLARACIONES EN WASHINGTON

WASHINGTON 7. — El Embajador de España señor Fernando de los Ríos, quien partirá pasado mañana con destino a Valencia, donde asistirá a la conferencia de embajadores convocada en comité por el Gobierno Español, hizo las siguientes declaraciones a los representantes de la prensa:

"Durante mi estada en Washington he comprobado que la opinión pública estadounidense se ha tornado favorable a la causa de los gubernistas, después de los bombardeos de las ciudades abiertas y de las masacres de la población civil realizadas por las fuerzas revolucionarias".

El señor de los Ríos agregó:

"El Gobierno de Valencia es favorable a la propuesta británica de retirar a los voluntarios y no se opondrá a la creación de zonas neutrales para las unidades que efectúan el patrullaje en aguas españolas.

El señor de los Ríos visitará mañana al Presidente de la República señor Roosevelt, a fin de obtener aclaraciones acerca de la posición de los Estados Unidos con respecto el conflicto español.

CAMBIO DE REHENES ESPAÑOLES

HENDAYA 7. — Se realizó hoy en esta ciudad el primer cambio de rehenes civiles españoles. Un grupo de boy scouts de la ciudad de Zaragoza que se hallaban visitando la ciudad de Barcelona, al iniciarse la guerra civil fueron cambiados por los integrante de un elenco teatral que en el mes de julio del año pasado actuaba en la ciudad de Zaragoza. Seis de las personas puestas en libertad por las autoridades nacionalistas rehusaron regresar a Barcelona.

LA PERSECUCION RELIGIOSA EN ALEMANIA

BERLIN, 7 (Havas). — Informaciones recibidas de Fulda hacen saber que el prefecto de dicha ciudad ha dispuesto el retiro de las Hermanas de Caridad, a cargo de quienes se hallaba la administración del Instituto del Corazón de Jesús.

El hospital y escuela de dicha organización serán administrados directamente por las autoridades de la ciudad.

LOS EJERCICIOS NAVALES EN ITALIA

Inmensa muchedumbre asistió al acto

NAPOLES, 7 (Havas). — Los ejercicios navales realizados en honor del mariscal Von Blonberg, terminaron a las 17 horas, después de una revista naval en las aguas de Capri.

Una salva de honor tirada por el "Cavour" anunció la llegada del buque almirante.

La lancha a motor se dirigió hacia el "Duque d'Aosta".

El mariscal bajó, revistando la compañía de honor del muelle Luigi Razza.

El ministro de Relaciones Exteriores, conde Ciano, regresó a Roma en avión con los señores Alfieri y Starace.

Una gran muchedumbre estaba estacionada en el muelle a la espera del mariscal Von Blonberg.

Todas las organizaciones fascistas de niños y empleados tenían licencia especial para hoy y estaban alineados en ambas veredas de la calle, llevando grandes carteles con las palabras: "Vive Hitler" y "Viva Blonberg".

Frente al hotel donde se alojaba el mariscal la muchedumbre aplaudía con insistencia solicitando su presencia en el balcón, viéndose obligado a aparecer cuatro veces.

El mariscal se embarcó a las veinte horas en viaje a Palermo.

EN ABRIL Y MAYO 5.000 GUBERNISTAS SE PASARON A LAS FILAS NACIONALISTAS

SALAMANCA 7. — En una de sus emisiones la Estación Radio Nacional comunicó que las bajas gubernamentales durante los meses de abril y mayo ppdos., alcanzan a una cifra superior a cincuenta mil. A consecuencia de las dificultades que presenta la evacuación de los heridos no parece exagerado avaluar el número de muertos en un cincuenta por ciento de la precitada cifra. Por otra parte en el transcurso de los mismos meses, más de cinco mil gubernistas se pasaron a las filas nacionalistas. En el frente de Aragón y, tan sólo durante el mes de mayo, mil doscientos hombres abandonaron el campo gubernamental para ingresar en las unidades nacionalistas.

28 ESPAÑOLES FUERON EXPULSADOS DEL BRASIL

RIO JANEIRO 7. — Las autoridades resolvieron expulsar 28 españoles incluidas dos mujeres, considerados nocivos para el orden público. Los detenidos serán deportados para Marsella a fin de evitar que puedan ser arrestados por las autoridades nacionalistas españolas. Desde Marsella pasarán al territorio dominado por el Gobierno de Valencia.

LA PALABRA DE QUEIPO DEL LLANO

SEVILLA 7 (Havas) — En su cotidiana alocución radiofónica el general Queipo del Llano desmintió que se hubiese realizado una importante operación militar en el frente del Norte. Por lo demás el general Queipo del Llano anunció que en el sector de Córdoba un movimiento envolvente permitió a las fuerzas nacionalistas apoderarse de posiciones importantes capturando prisioneros y material de guerra.

EL SENADO SESIONO AYER

FUE APROBADO EL TRATADO DE COMERCIO CON SUECIA — CONSIDERACION DE OTROS ASUNTOS

Presidiendo el Dr. Navarro sesionó ayer el Senado.

Leídos los asuntos entrados se presentó en discusión el proyecto que acuerda pensión a las viudas e hijos de los señores Oscar Ferrando y Olaondo y Raúl Bastos, el cual después de una breve consideración fué postergado para una de las sesiones venideras.

—Considerado el proyecto que se relaciona con el Tratado de Comercio y Navegación con Suecia es aprobado.

—Se continúa la discusión particular del proyecto de ley que modifica los artículos 30 y 31 de la ley de agosto de 1893, sobre herencias.

Usa de la palabra el senador García haciendo una extensa exposición, como miembro informante. Réplica el ingeniero Otamendi y argumenta sobre la acción de los ingenieros agrónomos en los juicios sucesorios, que pudieran verse perjudicados por profanos en la materia y espera que si es necesaria la modificación de la ley, debe hacerse teniendo en consideración que en los juicios de tasación debe existir la forma profesional en la estimación corriente del monto de lo tasado. Manifiesta oponerse al artículo en discusión por las razones que ha sostenido.

Interviene en el debate el senador Manini quien hace algunas sugerencias.

Se producen continuos diálogados entre el senador García y el senador Otamendi.

Puesto a votación el artículo en discusión no fué aprobado.

El senador Santos propone un artículo sustitutivo el cual resulta aprobado.

Se levantó la sesión a la hora reglamentaria.

EN LA SESION DE AYER DE LA CAMARA SE TRATARON VARIOS ASUNTOS

MODIFICACIONES AL PRESUPUESTO GENERAL DE GASTOS

Ayer hubo sesión en la Cámara de Diputados, la que se reunió bajo la presidencia del doctor Canessa.

En la primera media hora hicieron uso de la palabra, ocupándose de distintas cuestiones, los señores Ríos, Argüello, Olaso, Frugoni e Iturbide.

IMPUESTO MUNICIPAL

Se entró después a la orden del día, con la discusión del proyecto sobre impuesto municipal en San José a la arena y canto rodado, sobre el cual se había cerrado el debate en la sesión anterior.

Se aprobó en general; pero al discutirse en particular, luego de un breve debate al rededor de una enmienda propuesta por el Sr. Cabrera Martínez al artículo 1.º, no se obtuvieron los votos necesarios, quedando el proyecto rechazado.

Pero se reconsideró la votación, y se resolvió pasar el proyecto a Comisión.

PARA FESTEJOS

A continuación se trató un proyecto por el que se autoriza al Ejecutivo para invertir hasta la suma de $ 20.000 para contribuir a los festejos que se realicen en Salto y Tacuarembó con motivo del centenario de la creación de esos departamentos.

Durante la discusión de este asunto, al cual se opusieron los socialistas Sres. Frugoni y Troitiño, se produjeron violentos incidentes entre el primero y el señor Iturbide, y el segundo y el señor Tubino.

Las campanas de orden funcionaron por bastante tiempo, hasta que al fin se logró la calma.

Por último, se aprobó el proyecto que pasa al Senado.

ADICIONES AL PRESUPUESTO

Le tocó después el turno al proyecto de modificaciones del Presupuesto General de Gastos.

El señor Barañano formuló varias observaciones al proyecto y pidió que éste pasara a la Comisión de Asuntos Administrativos para que comprueba la exactitud de las cifras que ha dado.

Todo el resto de la sesión fué ocupado por la discusión de este proyecto, que al fin fué aprobado con modificaciones.

LA CANDIDATURA DE Mr. ROOSEVELT AL PREMIO NOBEL

De buena fuente sabemos que Cuba ha lanzado la candidatura de Mr. Roosevelt para el premio Nobel de la Paz, para 1937, y al efecto ha consultado a todos los países latinoamericanos.

El Uruguay acaba de contestar adhiriendo entusiastamente a la iniciativa de Cuba.

LAS CONFERENCIAS POR RADIO EN PRO DE LA REFORMA DEL CODIGO PENAL

Se iniciarán mañana

Ha sido postergada para mañana, miércoles, la iniciación de la serie de conferencias por radio, en pro de la reforma del Código Penal, que ha organizado la Unión Cívica y que debieron iniciarse hoy.

En nuestro próximo número daremos la nómina de los oradores que tendrán a su cargo las conferencias, así, como otros detalles interesantes sobre las mismas.

ANUNCIOS OFICIALES

DIVERSOS

NEGOCIOS VARIOS

CAFE, bilardo, pata, ambiente bien frutado, compromiso al mejor precio. Portela 1419, entre Mercedes y Colombia. 453-Junio 8.

COMUNION! Vea el gran surtido a precios bajos de flores de mesa, Parangipina con recordatorios y Novelerías en Chaldreta Carlucci. Cataluña 1032. h. n. o.

JOYERIA Y RELOJERIA. — J. M. Aragunde, Relojes desperdiciados, medallas y cadenas. Avda. 18 de Julio 1651. h. n. o.

ARTICULOS Religiosos. — San Marcos, Cayetano, Oliverio, Panaragipina, Rita, Catalina, Ayuda a encontrar. Gran surtido en velas de colonia. Vidrier Chaldreta Carlucci. Cataluña 1032. h. n. o.

BAZAR PITTAMEGLIO. — Siempre Novedades. Avenida 18 de Julio 1440 esq. Médanos. h. n. o.

EN SANTERIA "San Roque" encontrará toda clase de cirios para velas, cirios votivos y ceramos en todos los colores como también fosforos artísticos artísticamente clasificados. Cerrito 321. h. n. o.

SUCESION Miguel Varela. — Piano, cepillos, pinceles, escobas, Publicidad, Importación, exportación. — Ventas por mayor y menor. — Paysandú 1291. U. T. E. 56397. h. n. o.

VIUDA E HIJOS de Juan Agustre. — Depósito de vinos, aguardientes de frutas y vermouth. h. n. o.

"LA POPULAR". La Libreria Cía. Ltda. — 18 de Julio 1519. Monopolio. h. n. o.

ENCERADO de pisos, instrucción gratuita. Pastelería Paris. Ayuda hacedores para salones. — Ofrece a domicilio. Cerrito 455. Bolton Comercio. Aut. MIDEF Cerrito 455. 1-o. sto. v. Mav 31.

LIBROS cientificos, historicos, literarios, Compra-Venta. Cuba 2140. Abierto 5-7 tarde. U. T. E. (41414). 456-Jun.

LIBROS comprados cualquier cantidad, pagan bien. E. Acevedo 1495. Teléfono 5-1414. 455-Jun.

VEREDA a 8 101/100 metros plant. Marmolera, gran oportunidad, Remedio Rodríguez, Ituzaingó 1000. Victoria 3092. U. T. E. 49100. 450-Junio 8.

SERVICIO DOMESTICO SE OFRECE

MUCAMA o limpiadora ocupada, se ofrece. Buenas informes: Mercedes 1329.

SE OFRECE cocinera o sirvienta, va a provincia. Ofrecer Mercedes 1329 esq. Cerrito (Fraile).

SE OFRECE una señora de mal para familia sola, sabe cocinar. Mon. Buenos Informes. Ir. de Pereira 1135.

SE OFRECE chica de campaña para ayudante o niñera, sin pretensiones. Pedirse con camb. Tratar: Ir. de Pereira 1120 casi Cerrito. Barrio Alonso.

SERVICIOS PEDIDOS

MUCHACHA que sepa cocinar, y otros quehaceres desea conocer. Parangipina con recordatorios y Novelerías. Cataluña 1032. Carlucci. 454-Junio 8.

COMPRA Y VENTA DE CASAS

VENDO casa nueva, 3 habitaciones, baño, cocina, hall, fondo, a $ 2.000. Calle Sarguelloti, cerca Avda. Gral. Flores. Informes: Ir. de Agosto 447. 442-Junio 8.

AVISOS VARIOS

ENGERADO de pisos, instrucción gratuita. Instalaciones a Parquet. — Muebles baratísimos para salones. Ofrece a domicilio. Precios módicos. Cerrito 455. Bolton Comercio. Aut. MIDEF Cerrito 455. 1-o. sto. v. Mayo 31.

CAFE, bilardo, pata, ambiente bien frutado, compromiso al mejor precio. Portela 1419, entre Mercedes y Colombia. 453-Junio 8.

COMUNION! Vea el gran surtido a precios bajos de flores de mesa, Parangipina con recordatorios y Novelerías en Chaldreta Carlucci. Cataluña 1032. h. n. o.

JOYERIA Y RELOJERIA. — J. M. Aragunde, Relojes desperdiciados, medallas y cadenas. Avda. 18 de Julio 1651. h. n. o.

ARTICULOS Religiosos. — San Marcos, Cayetano, Oliverio, Panaragipina, Rita, Catalina, Ayuda a encontrar. Gran surtido en velas de colonia. Vidrier Chaldreta Carlucci. Cataluña 1032. h. n. o.

BAZAR PITTAMEGLIO. — Siempre Novedades. Avenida 18 de Julio 1440 esq. Médanos. h. n. o.

EN SANTERIA "San Roque" encontrará toda clase de cirios para velas, cirios votivos y ceramos en todos los colores como también fosforos artísticos artísticamente clasificados. Cerrito 321. h. n. o.

SUCESION Miguel Varela. — Pianos, cepillos, pinceles, escobas, Publicidad, Importación, exportación. — Ventas por mayor y menor. — Paysandú 1291. U. T. E. 56397. h. n. o.

VIUDA E HIJOS de Juan Agustre. — Depósito de vinos, aguardientes de frutas y vermouth. h. n. o.

"LA POPULAR". La Libreria Cía. Ltda. — 18 de Julio 1519. Monopolio. h. n. o.

ENCERADO de pisos, instrucción gratuita. Pastelería Paris. Ayuda hacedores para salones. — Ofrece a domicilio. Cerrito 455. Bolton Comercio. Aut. MIDEF Cerrito 455. 1-o. sto. v. Mayo 31.

LIBROS cientificos, historicos, literarios, Compra-Venta. Cuba 2140. Abierto 5-7 tarde. U. T. E. (41414). 456-Jun.

LIBROS comprados cualquier cantidad, pagan bien. E. Acevedo 1495. Teléfono 5-1414. 455-Jun.

VEREDA a 8 101/100 metros plant. Marmolera, gran oportunidad, Remedio Rodríguez, Ituzaingó 1000. Victoria 3092. U. T. E. 49100. 450-Junio 8.

SERVICIO DOMESTICO SE OFRECE

MUCAMA o limpiadora ocupada, se ofrece. Buenas informes: Mercedes 1329.

SE OFRECE cocinera o sirvienta, va a provincia. Ofrecer Mercedes 1329 esq. Cerrito (Fraile). 452-Jun 8.

SE OFRECE una señora de mal para familia sola, sabe cocinar. Mon. Buenos Informes. Ir. de Pereira 1135.

SE OFRECE chica de campaña para ayudante o niñera, sin pretensiones. Pedirse con camb. Tratar: Ir. de Pereira 1120 casi Cerrito. Barrio Alonso. 449-Junio 8.

SE OFRECE chica de campaña para ayudante o niñera, sin pretensiones. Pedirse con camb. Tratar: Ir. de Pereira 1120 casi Cerrito. Barrio Alonso. 448-Junio 8.

COCINERAS, mucamas, sirvientas, niñeras, personal matrimonio, peones y toda clase de servicio domestico, ofrece la casa antigua Agencia Valverde, Mercedes, 1269. U. T. E. 51-1414. 444-Jun.

SU PIANO ANDA MALO? Pues llamar al técnico armador alemán, que es conocido para todo tipo de pianos. Paysandú 1291. U. T. E. 41443. h. n. o.

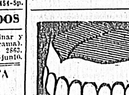

DENTADURAS de arcilla en 6 días 1 U. 20. Dentaduras completas nuevas $ 10.00. Extracción sin dolor $ 1.00. Clínica y Talleres Dental Flora Loco de Mancini, Dentista. Tapando 1251 entre Uruguay y Paysandú. Aut. DTE. 8.17.39. 1-o. Mayo 31.

PROFESIONALES

ABOGADOS

BRENA TOMAS G., Abogado.— 25 de Mayo 457. — U. T. E. 58445.

CARBALLA, JUAN D., Abogado. — Cerrito 455. U. T. E. 51-1414. Bolton Comercio. Aut. MIDEF Cerrito 455. 1-o. sto. v. Mayo 31.

JOAQUIN SECCO ILLA, abogado.— 25 de Mayo 457. 1-o. sto. 8.17.31.

ANDRE ALEJANDRO. — Abogado. Ciudadela 1182. U. T. E. 51-1414.

CARVE GURMENDEZ JORGE. — Abogado. 25 de Mayo 457. 4-o piso. U. T. E. 52115.

JACINTO GASARAVILLA, RODOLFO GASARAVILLA ESTRADA. Abogados. Mt. Caseros 1042. U. T. E. 56116.

ROLFO SECCO, D. DRA. — Consultas de 2 a 4. Montes Huevos, 1 Pas. 2073. Teléfono: 4-64 97.

DR. REAL DE AZUA G. A. — Médico. — Consultas: lunes miércoles y viernes de 2 a 4. Solano Flano 1116. U. T. E. 8.44.31.

Dr. GROLERO MARIA — Ex Profesor del Pres. Rocha. Especialista en enfermedades de estómago, intestinos, hígado y vías biliares. Consultas: Ituzaingó 1000 y viernes de 4 a 6. Dante Flores 1030.

ARTAGAVEYTIA MARIO. — Medico Cirujano. — Clínica general enfermedades de niños. Consultas: Ituzaingó 1000 — U. T. E. 8.42.65. — Sanatorio Briando 1711.

Dr. GROLERO OLARTE MARIO. — Médico Cirujano. — Ex Jefe de Clínica de la Facultad de Medicina. — Asistencia de Clínica del Hospital Maciel. — Consultas: lunes, miércoles y viernes de 3 a 5. — Montevideo 2119 (Bolívar).

MEDICOS

Dr. GUADALOTTI JUAN N. — Medicina interna. — Horas de Consultas: lunes, miércoles y viernes de 2 a 4. Solano Flano 1116. U. T. E. 8.44.31.

Dr. DARSANTINI JUAN CARLOS. — Médico. Consultas de 2 a 4. Montevideo 2119 (Bolívar) Avenida 18 de Julio 1116. U. T. E. 51.139.

Dr. BOZZANO JOSE JULIO. — Médico Cirujano. — Consultorio: Ituzaingó 1000 — U. T. E. 51411. — Consultas de 2 a 4 lunes, martes, jueves y sábados.

Dr. VILAR DEL VALLE J. L. — Jefe de Clínica de la Facultad de Medicina. — Medicina Interna. — Consultas: lunes, miércoles y viernes de 2 a 4. — Ha trasladado su consultorio a Tapes 1003 U. T. E. 56116.

TAPES VENANCIO R. — Especialista en enfermedades del Corazón. — Consultas: Ituzaingó 1000 — U. T. E. 51411. — Consultas: preferente enfermedades del Corazón, Pulmones, Hígado, Hemorroides, Plumas y Prostata. — Horas: Martes, Jueves y Sábados hs. Cantones 3047 esq. Pablo de Maria. U. T. E. 44554.

LABORATORIOS

LABORATORIO DE ANALISIS CLINICOS. — Director: Pablo Fabregat. — Laboratorio: Cerrito 1893, entre Lima y Nicaragua. — U. T. E. 8.41.31. — Montevideo.

LABORATORIO DE ANALISIS CLINICOS. — Dres. Camila Lopez Garcia, Carlos Max Rosal. — U. T. E. 51215. — Mercedes 567.

CONTADORES

LAXALDE AGUSTIN — Contador. — Ituzaingó 25 de Mayo No 172 — U. T. E. 8.17.31.

Dr. MORA RODRIGUEZ MIGUEL. — Abogado. — 25 de Mayo 518. — U. T. E. 8.17.31.

ZORRILLA DE SAN MARTIN IGNACIO. — Abogado. — Misiones 1205.

ESCRIBANOS

BARTESAGHI, JUAN D. — Abogado y Escribano. — Estudio: Misiones 1410. — Horario de 16 a 18. — U. T. E. 8.31.30.

ROMERO TAJES AGUSTIN M., LOPEZ FERNANDEZ, HECTOR. — Escribanos. — Estudio: Rincón 419. — Tel. 8-21-31.

JUAN R. CRUZADO. — Escribano. — Particular: Paysandú 1021. Estudio: Uruguay 805. U. T. E. 56-1816.

ISETTA PABLO. — Escribano. — 25 de Mayo 457. — U. T. E. 8.17.31.

CARDOSO CLAVELL JOSE MARIA. — Escribano: 25 de Mayo 457 (1.o piso) Letra G. — Horas: 10 a 12 y de 16 a 18. — U. T. E. 8.17.31.

PAREJA GUANI LUIS. — Escribano. — Rincón 419. — U. T. E. 8.22.31.

DENTISTAS

PIRIZ GARCIA ANIBAL. Dr. Cirujano Dentista. — Horas de consulta todos los días de 10 a 12 y de 16 a 18. — Montevideo, Calle 18 de Octubre 2332, Montevideo.

CARRONE P. ERNESTO, Dr. Cirujano Dentista. — Consultas horas y nocturnas. — Mirasolete 1317 U. T. E. 41129.

Dr. BURNET JUAN S. Dr. DE FERRERES. — Dentistas. — Horas: 9 a 12. — 2 a 6. Gomez 1311 (a pasos de Rivera). — Teléfono 52-2-Olivedo.

Dr. FASCIOLI PEDRO. — Cirujano dentista. — Constituente 1777 Automático 8.42.31.

Dr. CARPELLINO ERNESTO. — Profesor de la Facultad de la Policlínica Odontológica del H. Maciel. — Cirujano Dentista. — Tres Cruces 1.o piso. Plaza. Matriz. — U. T. E. 8.40.15.

Dr. SOLIS VICTOR V. — Médico Cirujano Dentista. — Profesor de la Policlínica de la Facultad de Medicina. — Asistencia de Clínica. Dermo. — Sifilíticos. — Consultas: Ituzaingó 1000 — U. T. E. 51 horas — horas miércoles y viernes de 14 — Dante 1551 — U. T. E. 4.43.51.

OCULISTAS

Dr. BERRO CARLOS MARIA. — Oftalmólogo. — Médico de la Policlínica Oftalmológica del Hospital Pereira Rossell. — Consultas: Ituzaingó 1000 — U. T. E. 51411. — Teléfono Automático 8.31.71.

Dr. GARMENDIA FRANCISCO. — Ex Profesor de la Facultad de Medicina. — Consultas de 3 a 5 y de 7 a 8. — U. T. E. 8.31.30.

Dr. MEERHOFF W. y A. Especialistas en enfermedades de los ojos. — Consultas: Ituzaingó 1000 — U. T. E. 51130.31. — Paraguay No 1281.

ARQUITECTOS

BOIX ELZEARIO Y TERRA ARCEÑA RODRIGO. — Arquitectos. — Montevideo 1414. — U. T. E. 8.20.31.

AGUERRE ALBERTO. — Arquitecto. — Escritorio: calle Treinta y Tres 1255. — U. T. E. 8.23.31.

PESSINA Y DAUBERT. — Arquitectos. — Estudio: Convención 1370. U. T. E. 8.27.31.

SUIZ JUAN ANTONIO. — Arquitecto. — Avenida 18 de Julio 1116.

RAMON RAFAEL. — Arquitecto. — Ituzaingó 1116 trasladado su estudio: — oficinas 2 y 3. — Teléfono 1120. U. T. E. 48.48.9.

TAMS Y TERRA GRAZERA RAFAEL. — Arquitectos. — Treinta y Tres 1255. — Automático. — U. T. E. 8.23.31.

PEREZ DEL CASTILLO. MANUEL. — arquitecto. — Santiago de Chile 1210.

ENSEÑANZA

INSTITUTO BRITANICO URUGUAYA". — creado para difundir el idioma inglés. No se cobra tasa ni matrícula. Nº 1 socio, $ 1.00 — Nº 2 socio, $ 0.50 — Nº 3 socio, $ 0.25 — Horario por semana. — Clases adelantadas años $ 5 por mes. — Clases para adultos. — Rincón 419. Branco 2327. — U. T. E. 8.22.31.

CORREDORES DE BOLSA

LANGON, LUIS A. — Corredor de Fondos y Cambios. — Bolsa de Comercio: Dr. 10 y 11 a 13. Dr. 14 y 15 a 18 y 19. — U. T. E. 8.45.31. — Convención 1311. — U. T. E. 8.17.31.

MUTUALISMO DE ANIMALES

ETIENE SUS ANIMALES EXPERIMOS. — Llame a la Mutualista Veterinaria. — Cerrito 455. — U. T. E. 1735-U. — U. T. E. 44.73.

RODRIGUEZ DIEZ, MANUEL e Hijos. Corredor de Bolsa. — Cambios y Valores. — Mercedes 419. — Tel. U. T. E. 8.20.31.

PARTERAS

FEINDOLI FRANCISCA. — Partera. — Consultas todos los días hora gratis. — Piedad 111, calle Rosario y Mercedes. — U. T. E. 48 111.

QUINTERO ANGELA A. DE. — Profesora. — Ex consultora Hospital Maciel. — Consultorio todos los días. Casa especialista en hijos. — Independientes para niños. — Ituzaingó 1000 — U. T. E. 51411. — Cochabamba 1 a todo lo. — U. T. E. de 2 a 4 horas de 9 a 10 y de 14 a 16 horas. — Domingos y feriados: Cochabamba 1. — Teléfono: Cerrito 5160 U. T. E. entre Cerrito y Colonia. — Automático 8.53.31.

STAFFIERI JUANA O. DE. — Partera. — Profesora en la Facultad de Medicina. — Consultorio: Facultad de Medicina. — Ituzaingó 1000 — U. T. E. 51411. — Ministerio de Salud Pública sus consultas: Ituzaingó 1000 — U. T. E. 51411. — Horas: Martes y Jueves de 14 a 16 horas. — Domicilio: Ituzaingó 1000 — U. T. E. 51411.

FERNANDEZ LAURA. — Partera. — Premiada con la medalla de oro. — Profesora de Facultad de Medicina. — Obstetra Ginecologa. — Consultas: Ituzaingó 1000 — U. T. E. 51411. — Consultas: Ituzaingó 1000 — U. T. E. 51411. — Consultas: Ituzaingó 1000 — U. T. E. 51411

Marcial Toupet & Cía

PARIS
57 Bd. STRASBOURG

COBONIA 916

BANAS
SEDAS
NOVEDADES
FANTASIAS

BUENOS AIRES
CORDOBA 657

Sociales Católicas

LA TEMPORADA INVERNAL

Aun cuando, oficialmente, dentro de unos días entraremos en Invierno, las bajas temperaturas reinantes, el consecuente acompañamiento de vientos y lluvias, hacen que nos consideremos estar en plena temporada invernal.

El movimiento social «de», pues, reconcentrado en los teatros, cines y en las fiestas y reuniones caseras, desarrolladas en un ambiente de franca animación, y que el bien se aun contra las de antaño, que tenían ese aspecto típico y familiar, no dejan por eso de resultar agradables en una buena parte de las casas.

Pese al frío reinante, el paseo vespertino por la de Julio y Sarandí subsiste también, y él da lugar a brillantes desfiles de encantadores grupos de jóvenciitas y respetables mamás, que pasan, cuan fin cinematográfico, dejando tras de sí, una, las simpatías de su edad, y otras, la envidia de los demás, también, a menos de estas, llenas de esperanzas, muchas realizadas, otras, la «Ilusión» desilusionadas, pero todas llenas de vida y dichosas de vivir.

Demostraciones —

Anoche se realizó en una de nuestros principales restaurants, la demostración que en honor del señor Ricardo P. Arcondo San Martín, se obsequieron un grupo de amigos en ocasión de su próxima partida a Europa.

Participaron las siguientes personas: Contadores Pig S. Quarteno, José G. Gundolf, Antonio Capo, doctor Luis Felipe González, Germán Salvo, Gustavo Larreborgea, R. Bucat Fabian, José Pedro Carbonell Vera, Roberto Olmos, José María Longardi, Julio A. Gallo, Hernán Olmos, Julio Barros, José María Lizarraga, Lorenzo M. Zabalza, Raúl A. Santana, Miguel A. Bengochea, Rafael Méndez Williams, Carlos L. Rivas, Juan E. Alvarez Pena, José Mendaña, Angel Adami, S. Mitarás, Daniel Cárdenas, Carlos Bendala, Delfín Díaz Colón, Héctor Apezteguía, N. Westing, Roberto Souto, Juan P. Pasqué, etc.

La boda de mañana —

Tendrá lugar mañana en el Oratorio privado del señor Arzobispo de Montevideo, Mons. Dr. Juan Francisco Aragone, la bendición matrimonial de la distinguida señorita María Angelina Suárez Mayor con el caballero Ernesto Nicanor Nicanor Pubasaritano, elementos de destacada actuación en nuestra sociedad y en la de Minas.

El Excmo. Prelado bendecirá a los nuevos esposos y serán padrinos de la ceremonia el doctor Carlos Ferrés y la señorita María de las Mercedes Suárez Mayor, hermana de la distinguida contrayente. La novia luciría con tal motivo un elegante traje nupcial, que hará destacar más sus encantos personales de belleza que le son característicos.

Debido al duelo que reina a la familia de la novia se realizará este acontecimiento dentro de la mayor intimidad, lo que no quitará que se provoque una lucida reunión, dadas as extensas vinculaciones de ambos contrayentes, los que partirán luego en viaje de bodas para Río de Janeiro.

Fiestas y reuniones —

La residencia de los esposos Luciano Andrés, en la calle Río Branco, será marco de una fiesta íntima, también, el próximo 19 de Junio, con motivo de cumplir años su dueño, señor Pablo Ponce de León Terrero.

—Ayer lunes ofreció un te a la señora Lilia García Fontiella de Pastaina con motivo de su próximo partida a Europa, la señorita Rebo Bonasso Giancol, lo que sirvió de lugar a una agradable reunión.

—También hoy le ofrecerá un te la señorita Beba Ponce de León Terrero.

—Provocó una nota animada el te que en honor de la gentil viajera ofreció en su elegante residencia, la señora Carlota Rezzio Micoud de Bocanegra Marexano.

—Para Europa el señor Ricardo Arcondo, su esposa, su señora madre y sus hijitos.

—Para Buenos Aires el doctor Luis J. García.

—Mañana parten para Río de Janeiro a bordo del Cap Arcona el señor Francisco Arturo Gómez, su señora María Isilda G. de Gómez y sus señoritas hijas Nena, Inés y Luz Beatriz.

—Para Europa parte mañana el doctor Enrique Bucro y su familia.

Nacimientos —

Los esposos Miguel Angel Nambiel y María Angélica Prado de Xalambrí sienten alegrado su hogar con el nacimiento de su primogénita María Angélica, el día del Sagrado Corazón.

Enfermos —

Sigue mejor doña Petonia Rivas de Antuña, que se encuentra enferma desde hace algunos días.

—Se encuentra enfermo el señor Juan Carlos Mendoza.

—Mejorada la señora Amelia Ramírez de Garmendia Lagos.

—Algo enferma la señora Amalia Arocena de Zumarán.

—Mejorada la señorita Nenucha Puy Chunero.

—Se encuentra enfermo el señor Horacio Arsáin Márquez.

—Mejorada la señora Stella Dalmoni y su pequeño hijo.

Bazar de beneficencia —

La Comisión de Señoras que organiza la Venta Bazar Económico, ha recibido de la señora María Elena C. de Campomar, una generosa donación de ropa, géneros y lanas. Además han ofrecido objetos y tejidos en estos últimos días las familias de: Sofía Amstoy, Miguelorena, Castells, Morales Arzilliaga, Silveyra, Cáceres, Mabín, Monteverde Mitre, Seré de Rodríguez Carreó, Nocell Mullin, Aguerre, Gandolfo, Díaz de Castos, de la Sierra de Pandiñ, Colombet de Vázquez Barriére, Sanguinetti, Brunatti, Boncardo, O'Neil Nocell, Méndez Schlaffino, Gari Arroza, Frías Arocena, Pautler Traversoo, etc.

Se pide a las personas que aún no han mandado su donativo y desean ayudar a las obras que tienen a su cargo esta Comisión de distinguidas damas, que lo envíen la más pronto posible a una de las siguientes direcciones:

Sra. de Montes Paroja, Agraciada 2661; Sra. de García Otero, Guadalupe 1121; Sra. de Beltrán, Félix Olmedo 5532; Sra. de Echegoñmberry, E. Acevedo número 1115.

Recibos —

La señorita Mirtha Ramos Lafitte Galiardo, gatti jovencita a quien rodean altos prestigios sociales, recibió dentro de algunos días, a un grupo de sus amigas en la residencia de sus padres en Pocitos, en la avenida Gabriel Pereira.

—Con motivo de su partida para Europa, recibirá hoy a sus amigas la señorita Margot Bustos Alvarez.

El 17 de este mes celebran sus bodas de plata, el señor Gualberto Ponce de León y su señora Julia de Freitas, quienes se verán rodeados de sus parientes y amistades.

En las horas de la mañana, mandarán oficiar una misa en acción de gracias y en las últimas horas de la tarde reunirán a sus amistades en su casa de la avenida General Flores.

Traslaciones —

Han partido para Punta del Este, el señor C. Mora Ibáñez y su esposa Elvira Peluffo Burgos.

—Para su estancia en Cerro Largo, partió el señor Guillermo Ruprecht y su joven esposa Sra. Amalia Capelle Zumarán, que pasarán allí una temporada.

Viajeros —

Regresaron a Buenos Aires después de pasar varios días en Montevideo, el doctor Augusto Rodríguez Larreta, su esposa señora Adela Lidoy Unzué, el señor Emilio Anchorena, su esposa señora Elda Palacios Villagrán y el señor A. Zuberbuhler y su esposa señora Jorcelina Larreta Anchorena.

—Mañana parte para Europa el señor Ricardo Octavio Sanguinetti acompañado de su familia y su señora Madre María Sanguinetti de Arcondo.

—En el vapor Neptunia partió para Europa, el 19 del corriente, el señor Carlos Alberto Sturiza, su esposa María Paula Peirano y su pequeña hijita.

De Buenos Aires regresó el Dr. Roberto Biron y su familia.

—Con la misma procedencia la señora Amanda Brito del Pino de Seré.

—Para Buenos Aires el doctor Román Lozana Muñoz y su señora María Mercedes Muñoz.

—Para la vecina orilla las señoritas de Artagaveytia Usher.

—Para Europa el señor Ricardo Arcondo, su esposa, su señora madre y sus hijitos.

—Para Buenos Aires el doctor Luis J. García.

—Mañana parten para Río de Janeiro a bordo del Cap Arcona el señor Francisco Arturo Gómez, su señora María Isilda G. de Gómez y sus señoritas hijas Nena, Inés y Luz Beatriz.

—Para Europa parte mañana el doctor Enrique Bucro y su familia.

Nacimientos —

Los esposos Miguel Angel Nambiel y María Angélica Prado de Xalambrí sienten alegrado su hogar con el nacimiento de su primogénita María Angélica, el día del Sagrado Corazón.

Enfermos —

Sigue mejor doña Petonia Rivas de Antuña, que se encuentra enferma desde hace algunos días.

—Se encuentra enfermo el señor Juan Carlos Mendoza.

—Mejorada la señora Amelia Ramírez de Garmendia Lagos.

—Algo enferma la señora Amalia Arocena de Zumarán.

—Mejorada la señorita Nenucha Puy Chunero.

—Se encuentra enfermo el señor Horacio Arsáin Márquez.

—Mejorada la señora Stella Dalmoni y su pequeño hijo.

AMBASADOR
LA SALA MAXIMA DE LA CIUDAD
Cinematográfica
DELMAUR
sigue ofreciendo dos extraordinarios éxitos de la PARAMOUNT
"Los Cuatro Cadetes"
"Champagne Waltz"
CON
Gladys Swarthout y Fred Mac Murray
Todos los días en Vermouth y Noche
JUEVES 17
GRAN ESTRENO!
"EL GENERAL MURIO AL AMANECER"
Gary Cooper, Madeleine Carroll y Akim Tamiroff

INSTRUCCION RELIGIOSA SUPERIOR

CURSOS DE 1937

Los Cursos de Instrucción Religiosa Superior que dicta el R. P. Tasende para señoras y señoritas en la Casa S. Vicente, en las Toreras, en la Misericordia de pocitos y en las Alemanas, y para caballeros en el Centro Don Bosco, han logrado congregar este año un alumnado tan selecto como numeroso.

Iniciados en 1921 en los Pocitos, se han ido extendiendo en los distintos radios de la ciudad a pedido de los mismos alumnos que revelan gran interés por conocer las diversas ciencias religiosas y una constancia digna de toda alabanza.

Merece especial mención el curso del Colegio de la Sagrada Familia, al cual asisten más de cincuentos jóvenes que, tomando la versión taquigráfica de cada lección, van formando un texto completo de ciencia religiosa aplicada a las necesidades de la juventud estudiosa.

Con señalado desinterés y profundo celo apostólico, las ciudadanas religiosas proporcionan al alumnado, todo lo necesario para el desarrollo de dichas clases, haciendo sentir las delicadezas de las más cristiana hospitalidad.

HOGAR SACERDOTAL "MONSEÑOR JACINTO VERA"

Como de costumbre, mañana, segundo miércoles del mes, tendrá lugar en la capilla de la de social, Larrañaga 3450, el rezo mensual para el clero.

Para comienzo a las 10 para terminar a las 16.

La Comisión Administradora del Hogar Sacerdotal, ruega pueda a todos los sacerdotes del clero secular la asistencia a dicho rezo que sabemos de tanto provecho espiritual para las almas.

CIRCULO DE ESTUDIOS DE LA PARROQUIA DE LA AGUADA

CITACION

Se avisa a las señoritas del Círculo de Estudios de la Parroquia de la Aguada su asistencia hoy martes 8 a las 17.30.

Se discutirá el artículo del Credo que corresponde.

Se previene a las señoritas la obligación de asistir al Círculo de Estudios que marca el Reglamento, el 2o y 4o martes de cada mes. Este día no se reunirá el Consejo Arquidiocesano. — La Secretaria.

DAMAS CATOLICAS
Confección especial sobre medidas con telas de la mejor calidad
MODELADORES, FAJAS Y CORSETS
MODELOS EXCLUSIVOS
FAJAS ELASTICAS POR PRESCRIPCION MEDICA
Señoritas de Vescia
DOMICILIO PARTICULAR:
MAGALLANES 1537

LA MISION EN LA PARROQUIA DEL CARMEN DE LA CALLE COMERCIO

Terminó el domingo 6 la Santa Misión predicada en esa Parroquia por los RR. Padres Redentoristas Primero, Jorge — Tomé, los que han dejado un recuerdo inolvidable entre los fieles. Adelantaron gran solemnidad los actos de desagravio al Sacrisimo y la consagración de la Parroquia a la Virgen Santísima.

La Procesión triunfal a la Cruz de la Misión y de la Virgen del Perpetuo Socorro estuvo concurridísima; el momento en que la Cruz fué colocada al frente de la Iglesia, después de escuchar la elocuente arengo del P. Tomé, la conmovió, prorrumpió en vivas y aplausos y enlenó el último Nacional. El Párroco Pbro. Olivari agradeció entonces en nombre de la Parroquia a los Padres Misioneros el bien inmenso que habían hecho a sus feligreses y exhortó a todos a perseverar en el camino del bien.

Durante la misa el Excmo. Sr. Arzobispo de Marca Mons. Barbieri visitó tres veces la Parroquia, estando a su cargo las confirmaciones.

CONFERENCIA DEL RR. PP. TASENDE

C X 12 WESTINGHOUSE

Todos los martes, a las 4 de la tarde, por C X 12, Radio Westinghouse, el Pbro. don Martín Héctor Tasende dicta una conferencia sobre temas religiosos y sociales.

Actualmente, siguiendo las normas de Pío XI en su Encíclica sobre La Educación, dicta un curso completo de Educación Familiar.

Esta tarde desarrollará el tema siguiente: "Cómo se forma el corazón del niño".

Sintonice hoy a las 16 horas C X 12, le interesará.

EL R. P. RAMON SELLAS

Nuevamente ocupará mañana el micrófono de la Radio Jackson el prestigioso orador jesuita R. P. Ramón Sellas, quien como en sus disertaciones anterior nos expondrá las verdades sobre "El Comunismo".

Sintonice mañana a las 11 horas, C X 8, Radio Jackson.

EN LA SOCIEDAD DE SAN VICENTE DE PAUL

NUEVO PRESIDENTE DEL CONSEJO SUPERIOR

A raíz de la renuncia presentada por el Dr. Vicente Ponce de León de la Presidencia del Consejo Superior de la Sociedad de San Vicente, basada en motivos de enfermedad, dicho Consejo después de pedido el parecer a todas las Conferencias de la República designó para ocupar ese cargo al Dr. Don Julio Etchepare.

SUFRIO UN ACCIDENTE EL R. P. CASALA

Ayer de tarde el R. P. José Jacinto Casalá al bajar la verda, con el propósito de subir al tranvía en González, sufrió un resbalón seguido de desvanecimiento cayendo al pavimento.

El incidente ocasionó sufrir lesiones en la cabeza y brazo izquierdo.

Luego de ser curada en el Hospital Italiano, pasó a su domicilio.

El estado es satisfactorio.

CENTRO "JAIME BALMES"

Se avisa a los socios que hoy, martes 8 de junio, a las 21 horas, se tendrá la reunión del Círculo de Estudios de Moral. — EL SECRETARIO.

HOMENAJE AL P. OLEGARIO NUREZ

Se ha decidido integrar el Comité que tendrá a su cargo los trabajos preparatorios del gran homenaje proyectado de P. Olegario Núñez con sede en Montevideo, también, al que en Minas tiene ya adelantados los trabajos.

A tal se cita a todos los amigos y admiradores del P. Núñez para la reunión programada que se realizará el próximo viernes 11 a las 18 horas en el Círculo Católico de Obreros, Montevideo, (Sarandí 349).

Las adhesiones deben enviarse al Círculo Católico de Obreros de Montevideo, (Sarandí 349). — EL COMITE.

NOTICIAS

FACULTAD DE INGENIERIA

Cursillo sobre "Introducción a la física nuclear"

El señor Félix Cernuschi, doctor rado en Física en la Universidad de Cambridge, dictará en la Facultad de Ingeniería, especialmente a los ingenieros, un curso sobre el tema "Introducción a la Física Nuclear" los martes 8, viernes 11, martes 15 y viernes 18 del mes en curso.

Los temas que desarrollará el doctor Cernuschi son los siguientes: 1o "Constitución de los núcleos pesados simples de la Física". 2o "Desintegración natural". 3o "Métodos artificiales de desintegración artificial".

4o Perspectivas y dificultades teóricas de la Física Nuclear".

El doctor Cernuschi, que es uruguayo, vendrá especialmente de Buenos Aires donde es muy conocido, y dará, dictar dichas conferencias.

UNION DE EX EMPLEADOS Y OBREROS TELEFONICOS

La secretaría de la Unión de Ex Empleados y Obreros Telefónicos, comunica a sus asociados y personal en disponibilidad, que deberán concurrir a la Contaduría G. de la Nación los días 8 y 9 del corriente de 14 a 18 para hacer efectivas sus haberes. Advertándoseles que pasadas esas fechas serán abonados con otros requisitos. — El Secretario.

J. M. BONACERA
Masajes, Baños faciales, Ejercicios físico-faciales, Deformidades cutáneas
De regreso de Europa . JULIO II. Y OBES 1316
Telf.: 8-40-85

JUNTA ELECTORAL DE MONTEVIDEO

La Junta Electoral se reúne hoy martes 8 del corriente a las 17 y 30 horas, para considerar la siguiente orden del día:

Actas: Asunto de Mónica Trasladó de Mesas Volantes. Informe de Operaciones. Asuntos varios.

EL MARTES DISERTARA EL DOCTOR CASTILLO

Como lo hemos venido anunciando, hoy martes a la hora 18 y 30, el Dr. Edmundo Castillo propone hacer desde la tribuna del Ateneo un estudio que sea de incubable interés, sea en un problema de palpitante actualidad como es del conocimiento de la vida.

El prestigioso conferencia analizará en forma distinta las causas determinantes de la suba de los precios del pan y de harina de trigo, sacrificio a que están expuestos productores y consumidores y se referirá también a la exportación y a la especulación, tema que el orador, dada su versación y conocimiento en la materia, tratará con indiscutible autoridad.

La Junta Directiva del Ateneo prestigiará esta disertación confiada al Dr. Castillo.

EMBELLEZCA SU SONRISA con KOLYNOS
EXTREMIDAMENTE Vd. misma el regocijo de tener dientes admirablemente limpios y blancos, y encías firmes y sanas. Use Kolynos, el dentífrico germicida que actúa sobre una zona dental completamente distinta.
Kolynos contiene ingredientes que no se encuentran en las cremas dentales comunes. Su distinta porque su espuma antiséptica penetra en todos los intersticios y cavidades de la dentadura, destruyendo millones de gérmenes causantes de manchas y caries.
Y lo que es más importante: La Crema Kolynos es económica porque no hay que usar más que la mitad de lo que es necesario con otros dentífricos. Es así concentrado, que un centímetro sobre un cepillo seco es suficiente para cada limpieza.
Usted también puede tener esos admirables dientes
Kolynos
KOLYNOS CREMA DENTAL
Recomendado por odontólogos

BERTA
MARCA REGISTRADA
LA CASA "BERTA NUÑEZ" no tiene absoluta necesidad de anunciarse.
Nadie ignora que en Montevideo se vende solamente media docena de marcas selectas
SIN FALLAS NI AVERIAS
y que el remallado es perfecto e inconfundible pero ahora publicamos de esta suerte como un homenaje de gratitud por ser la PRENSA a quien debe gran parte de su popularidad.
Gasa natural para fiesta $ 1.45
Seda natural para paseo " 1.45
Pie de seda gran lujo . . " 1.45
Sport seda con elástico . " 1.95
Semilegas "Pretexat" . . " 2.95
Kayser legítima desde . . " 2.95
SANTIAGO DE CHILE, 1313

El vino es la más sana e higiénica de las bebidas
PASTEUR

¡No se descuide! Si Ud. pescó un resfriado, no lo deje agravar. Un resfriado descuidado es una puerta abierta de par en par para que entren males peores, como la gripe, la bronquitis, o la pulmonía...
Póngale remedio al instante a su resfriado, tomando Fenaspirina, y repita la dosis cada dos horas. Por lo general no son necesarias más de tres dosis para que el resfriado se vaya del todo de su organismo.
BAYER
FENASPIRINA
CONTRA
RESFRIADOS • CATARROS • GRIPE

HOY SE REUNE LA SOCIEDAD DE MEDICINA DE MONTEVIDEO

Hoy, a las 19 horas, se llevará a cabo en el local del Club Médico una importante reunión. Previamente, el presidente y el secretario, Dres. Alejandro Schroeder y Alberto C. Morelli, informarán sobre las gestiones realizadas para el próximo Congreso Internacional de Medicina a efectuarse en Montevideo, en enero de 1938.

La orden del día será la siguiente:

1o Dr. Julio Morató Manaro. Tratamiento de la Insuficiencia Suprarrenal aguda y crónica (uso de la hormona Cortical Suprarrenal).

2o Dr. Arnoldo Karlen. Síndrome de Hipoglicemia Espontánea probablemente post-traumática.

3o Prof. Juan B. Morelli y Dr. Martín Pitaluga. Intoxicación por gases de guerra.

4o Prof. Agr. Fernando Herrera Ramos. Repartición Clínica Plasmática del Ión Salicílico.

5o Dr. Alberto C. Morelli. — (Trabajo del Instituto de Radiología). Diagnóstico Roentgenológrafico de las comunicaciones interventriculares.

6o Prof. Alejandro Schroeder. — El Lóbulo Frontal.

7o Prof. Agr. Fernando Herrera Ramos. Estudio Clínico de la Toxiemia Salicílica.

8o Prof. César Bordoni Posse Fritis aguda, anuria y alcalinoterapia.

9o Dr. R. D. Bello. Glomérulo Nefrítis difusa con perturbaciones endócrinas, tratada por hemitiroidectomía y paratiroidectomía.

10. Prof. Alejandro Schroeder y Bach. Ferreira Berrutti. Metástasis Pulmonares y Vertebrales de origen prostático simulando lidatidosis, con próstata clínicamente normal.

11. Dr. R. J. Barú. Un nuevo caso de enfermedad de Friedrich.

12. Dr. A. Scremini Aguiar y Bach. Ferreira Berrutti. Estudio anatomo-clínico de un Hemo-Neumotórax Espontáneo.

13. Dr. R. J. Barú. La Adiadocinesia de la herencia espino-cerebelosa.

Se advierte a los interesados que la reunión comenzará puntualmente a las 19.

EL SECRETARIO.

COMENTARIO INTERNACIONAL

(Viene de la 3.a página)

Y hay un exceso de producción, ya no artificial, sino natural de oro. Estados Unidos quiere vender su oro, y teme no encontrar comprador de su valor. Inglaterra quiere comprar oro y en dos semanas ha colocado veinte millones de libras. Y la incógnita se le presenta a Francia, cuyo gobierno no sabe si seguir este pánico, que amenaza la estabilidad del franco, como la de las demás naciones, si logró penosamente después del pánico de 1932, con dificiles maniobras internacionales. Alterar esta estabilidad, es obligar a las demás naciones a hacer lo mismo y a entablar una carrera de estabilidades, como se ha entablado una carrera de armamentos.

Hay un valor positivo por encima del valor oro. Es el valor voluntad y coordinación, pero este valor es moral y sólo imperará en un mundo asimismo moral.

SOBRE LAS ELECCIONES DE LA FACULTAD DE DERECHO

(Viene de la 3.a página)

San Tomás de Aquino, dos cosas en la discusión entablada entre MARGISTAS por un lado, MARXISTAS por otro (por Dios, que esto equivoque el lenguaje!!).

Sinto Tomás distingue, gracias a esto hace? Lógico y dialéctico entre la tesis y la hipótesis.

Con la tesis, catamos de acuerdo. Pero con la hipótesis, no. La tesis consiste en un ideal. La hipótesis en la realidad viviente. Atengámonos, pues, a la realidad. ¿Qué nos dice la realidad universitaria de la Facultad de Derecho? Es tan notoria la verdad de lo que ha ocurrido y sigue ocurriendo, que apenas puede conocibirse que haya quienes olviden la palpitante batalla de los últimos años, para refugiarse en una teoría inaplicada, hasta la presente. Nuestra Facultad de Derecho nunca ha sido eso que define el autor de la Nota, en comento. Fué, primeramente (hablo de cincuenta años a esta época) un semillero de positivistas. Hoy es un semillero de marxistas. Y de ambos, el mismo ardor de pugna por tolerancia.

Y en cuanto a la faz política, bastaría reproducir los "declaraciones" solemnes del actual colegio directivo desde 1933 hasta hoy, contra el régimen político vigente; las deftituciones de profesores, a las medidas drásticas adoptadas contra los profesores a quienes pudoan "fascitas" para manchar su nombre con un gambetilla Pirquinesa, a los exámenes de los estudiantes, cuyo quiera pudo dar de ello testimonio, hay más 600 fichas de Tribunales e Improvisores, El Centro de Estudiantes de Derecho ha sido una institución ejemplar en la lucha y responde a la última como animosamente, etc., etc.

Estos son los hechos consolidados, esta es la historia evidente. En cuanto, a la tesis, no ha sido vista por aquellas alas...

No es por cierto, verdad que nuestra Facultad de Derecho, sentir a la Universidad en una escuela de sus luchas políticas, desnaturalizando la verdadera naturaleza de aquella... "La manera de desnaturalizar su naturaleza, es la manifiesta Facultad de Derecho, y ciertos son los que no la ven ante sus propiba barba. Esta es la hipótesis, señor director.

La prueba está que los estudiantes católicos han sido tachados de fascistas por hahe que ellos, con un abogado de mucho tan correcto, tan noble persona como el doctor Castillo, se atrevieron a realizarse que sólo vencedor. Luego el mal está en los dogmas de la Iglesia. Es nacional "con-formular" invectivas contra la Facultad de Derecho, sino que también hay que la colocado en una posición de beligerante izquierdista inconfundible.

Los consejeros triunfantes, no han sido "ocasionalmente", como dice el autor de la nota, sino "conscientemente". Y no pueden ignorarlo, es vivir de illusiones y provocar males mayores para ellos mismos.

La "dignidad intelectual de la Facultad de Derecho", pues, está en derrota por culpa de quienes han convertido a esta institución en un centro de oposición política y de futuros atropellos contra las ideas de tolerancia religiosa. Y al los contrarios no forman un Centro de Estudiantes de Derecho Independiente, si alguien figurando con las izquierdistas les auguro un porvenir muy poco halagüeño...

Esto, sin la tesis y la hipótesis. Atengámonos a la realidad y no presentemos fugaciones con soluciones de EQUILIBRIO o de PRESCINDENCIA que sólo pueden ser ficciones en otros momentos, pero no en éstos en que hay que definirse.

Y todo esto no lo digo para que haya embandeñamiento en favor del régimen de marzo, sino desde el punto de vista de las ideas católicas entendidas como hay que entenderlas, y como creo que el señor director las entiende.

No ocultemos la realidad viviente: sea ya que frente a la Facultad de Derecho: los estudiantes católicos y los estudiantes comunistas. Hay que decidir si y hay que decidir a los demás. Pienso al señor director que no inserine estas aclaraciones en su diario, lo ruboda con toda consideración. Atlmo. Mo. S. S. y Amigo:

Mario Falcao Espalter.

EL ECLIPSE DE HOY 8 DE JUNIO SERA UNO DE LOS MAS NOTABLES REGISTRADOS EN LOS ULTIMOS SIGLOS

(Viene de la 3.a página)

Así se explica como el notable astrónomo doctor Ubach, S. J. agregado al observatorio de Física cósmica del Ebro, dispondiendo de una magnífica ecuatorial Zeiss, propiedad de este Seminario de Villa Revoto, proviste de una precisión micrómetro y de todos los accesorios para la fotografía del sol, expuso, en aquel día memorable, 94 placas en dos series de a doce, nueve series de a seis, y una de diecisés, de las cuales se obtuvieron 81 fotografías útiles.

Los resultados no pudieron ser más halagüeños, como pueden verse en las "Observaciones Astronómicas" de aquel eclipse — (Compte, Rendus hebdomadaires des séances" de l'Académie des Sciences". Tome 184 No. 24 (13 juin 1927 pág. 1421. Paris En la nota de J. Ubach, presentada por M. Bigourdan, nos dice aquél haber obtenido para la elevación y semidiámetro de la Luna las siguientes correcciones:

Para la ascensión recta —0s,13

Para la declinación . . . +2'',8

Para el semidiámetro . . . —0s,4

Prescindiendo ahora de las interpretaciones que se hicieron de tales resultados, lo cierto es que el estudio de J. Ubach llamó la atención del mundo entero.

El problema que trataba de resolver nuestro ilustre y ya científico amigo, era un problema de Astronomía de la posición.

¡Ojalá que el día 8 puedan conseguir datos semejantes!

Terminaremos, pues, estas líneas formulando los más fervientes votos a fin de que Aquel cuyo "es el día y la noche" y que con un "fiat" creador ha "fabricado la aurora y el sol", "Tuus est diee, et tua est nox! Tuum fabricatus es auroram et sol" (Ps. 73), quieran conceder a quienes provechosamente deseen observar el próximo eclipse, un cielo despejado y sin nubes, una atmósfera clara y transparente.

Honorio G. GOMEZ,
Profesor de Cosmología y Análisis del Seminario Metropolitano Pontificio.

HOY MARTES PAGARAN EL PRESUPUESTO ESCOLAR

Hoy martes 8 se iniciará el pago del presupuesto escolar del corriente mes, en el siguiente orden:

Martes 8 Fichas del 1 al 800.

Miércoles 9. Fichas del 801 al 1600.

Jueves 10. Fichas 1601 al 2400.

Viernes 11. Recibos no estados.

Sábado 12. Personal suplente, maestros recibos del interior.

Durante los primeros días del pago será el de los maestros anteriormente. De 10 a 12 de 14 a 16. Los días siguientes de 14 a 16.

DEL MINUTO QUE PASA

(Viene de la 3.a página)

Edi esta monotonía radica, tal vez, la ausencia de expresiones artísticas típicamente departamentales.

Sin embargo, existen, de departamento a departamento, de ciudad a ciudad, almo diferencias esenciales, diferencias de matices, de entonación, de nervio que pueden ser captadas por los artistas del lugar, para ir creando un arte de raíz nativista, que contribuya a fomentar en nuestra tierra, «esta cariño por la patria chica», en el cual radica —ya ha sido dicho por voces más autorizadas— toda fuerza de progreso nacional.

La ciudad es eminentemente ciudad, cuando es personalidad. Es lo que es.

A esa obra de descubrir nuestras ciudades o mejor «fabricarlas» dándoles atributos de intencable belleza, deben contribuir los artistas de cada departamento.

Así lo ha entendido la gente de Salto, que tiene por su paisaje de río y de árboles un rostro característico, y por el afán progresista de sus hombres y gracia elegante de sus mujeres, un carácter en definición espiritual. Pero «además» un grupo de escritores, que se han encauzado tirulmente en el cuento, la fábula y la novela, tratando de interpretar esencia de los ríos y habitantes del norte de nuestro país, introduciendo así en los dominios del arte los problemas de aquella zona.

Pero ¿hasta dónde debe preocuparnos este localismo literario?

Un grupo de escritores belgas (Groupe de Lucdl) en un manifiesto que recientemente tuvo gran resonancia, declaran lo siguiente:

«Siendo natural que la literatura inspirada en la vida regional ejerza su función de entretenimiento local y de ejercicio preparatorio, en los límites del arte y del «folklore», es peligroso reducir la actividad literaria a esta ilustración y defensa de las particularidades geográficas, Dentro del orden psicológico, el hecho menos que puede interesarnos, es un escritor digno de este nombre, es el hecho humano. Dentro del orden intelectual el cuadro más salgue que puede aceptar es el conjunto de una cultura. La predilección por el regionalismo, en el sentido estrecho de la palabra es, sin contradicción posible, una de las anomalías que impiden a nuestra literatura revestir el aspecto que le corresponde y ocupar el lugar que merece en el seno de las letras francesas".

De lo dicho se deduce, la vieja verdad del «te, que sobre lo local debe predominar lo nacional y sobre lo nacional, lo humano que es lo realmente universal,

Pero esto lo de dostar sería que los buenos escritores salteños, al tratar este tema auténticamente saltéño, recojan un gran latido de humanidad por lo cual ese ensayo «de raíz» que «está dentro y por el país. Así el regionalismo literario se gestifica, Y se jerarquiza.

RESTONE.

EL CONGRESO NACIONAL DE AVICULTORES

Gran entusiasmo entre estos industriales

Los avicultores de todo el país, se habían adscripto a un gran acontecimiento gremial, ya que el próximo 22 del corriente mes se reunirá en el Congreso Nacional de Avicultores.

El movimiento que viene generando entre los avicultores, es de tal magnitud, que se ha hecho necesario que se reunirá en la Casa de los Ruralistas, a fin de dar cuenta de los distintos temas anteriores.

Los compradores de la repartición han regulado retraídos pues no hubo ningún tema nuevo.

Por otra parte, ya se han incluído algunos interesantes trabajos para ser presentados a consideración de los señores consecretarios.

El martes próximo a las 18 se reunirá en la Casa de los Ruralistas, al 25 de Mayo, al 600, el señor Directivo y los delegados de todo el país, para dar cuenta de la avicultura en general.

Por otra parte, los delegados anunciaron para los siguientes institutos:

Frigorífico Nacional, Sr. Juan M. Pannellini Federación Rural al Sr. Dalmiro Vera, Dirección General de Enseñanza Industrial al Sr. Ing. Agr. Don Ricardo Salguero Silveira; Banco Hipotecario del Uruguay Sección Ruralista al Sr. Ing. don Eduardo Llovet; Facultad de Veterinaria al Sr. don Manuel M. Mattos; Facultad de Agronomía al Sr. Ing. Agr. Gilberto Borrás; Dirección de Ganadería al Sr. Don Emilio Schiaffino.

Por otra parte, ya se han inscripto algunos interesantes trabajos para ser presentados a consideración de los señores consecretarios.

El martes próximo a las 18 se reunirá en la Casa de los Ruralistas, al 25 de Mayo, al 600, el señor Directivo y los delegados de todo el país, para dar cuenta de la avicultura en general.

Por otra parte, los delegados anunciaron para los siguientes institutos:

Frigorífico Nacional, Sr. Juan M. Pannellini Federación Rural al Sr. Dalmiro Vera, Dirección General de Enseñanza Industrial al Sr. do lo pertinente al congreso no es de desecar y la Comisión de Fomento aquella reunión de industriales a todas las que dan cuenta la avicultura en general.

Por otra parte, los delegados anunciaron para los siguientes institutos:

Frigorífico Nacional, Sr. Juan M. Pannellini Federación Rural al Sr. Dalmiro Vera, Dirección General de Enseñanza Industrial al Sr. Ing. Agr. Don Ricardo Salguero Silveira; Banco Hipotecario del Uruguay Sección Ruralista al Sr. Ing. don Eduardo Llovet; Facultad de Veterinaria al Sr. don Manuel M. Mattos; Facultad de Agronomía al Sr. Ing. Agr. Gilberto Borrás; Dirección de Ganadería al Sr. Don Emilio Schiaffino.

Por otra parte, ya se han inscripto algunos interesantes trabajos para ser presentados a consideración de los señores consecretarios.

El martes próximo a las 18 se reunirá en la Casa de los Ruralistas, al 25 de Mayo, al 600, el señor Directivo y los delegados de todo el país, para dar cuenta de la avicultura en general.

Por otra parte, los delegados anunciaron para los siguientes institutos:

Frigorífico Nacional, Sr. Juan M. Pannellini Federación Rural al Sr. Dalmiro Vera, Dirección General de Enseñanza Industrial al Sr.

Principio de incendio en el buque estanque "Ancap II"

Alrededor de medio día, ceteldía ayer un incendio abordo del vapor estanque "Ancap II" destinado al transporte interno de combustible en la bahía y puerto en general.

El siniestro que al bien al principio, hizo pensar que sería mirera grandes proporciones, fué felizmente sofocado por los bomberos portuarios y elementos de la Prefectura Marítima y de la Administración de Puertos que acudieron de inmediato en su auxilio.

Las pérdidas ocasionadas por el fuego, no se conocen, habiendo las autoridades marítimas iniciado el sumario de pérdida para deslindar responsabilidades.

Guillermo Idiarte Borda

Q. E. P. D.

Falleció en la Paz del Señor después de recibir los Santos Sacramentos y la Bendición Papal el día 6 de Junio de 1937.

Sus hermanas: María y Graciela y sus primos y demás deudos participan a las personas de su relación dicha fallecimiento y su sepelio que se efectuó ayer 7 del corriente en el Cementerio del Buceo.— Casa de duelo, calle Bulevar Artigas N.o 555. — Servicio Fúnebre Automóvil Empresa Jockey Club.

Notas Ruralés y Comerciales

BOLSA

Las operaciones de ayer

PRIMERA RUEDA

DEUDAS NACIONALES

Interna de Conversión C. de Mantenidos 1937. 5 o/o.—Cuotón 1o de julio. — Serie 1a. Primera 2 o/o

Serie 2a. Cuotón 1o de julio. — Primera 2 o/o

2.000 para hoy 99.50
2.000 idem idem a 99.50
1.000 idem idem a 99.50
1.000 idem idem a 99.50
1.000 idem idem a 99.50
1.000 idem idem a 99.50
Serie

Dejamos constancia:

1.o — Los Productos Lácteos Kasdorf, no pueden ser sustituídos nor imitaciones.

2.o — Los Productos Lácteos Kasdorf (Leche YOKA, etc), los prepara y vende únicamente la fábrica en la Calle Uruguay 1120.

3.o — El único Café Sucursal Kasdorf, se encuentra en la calle Ituzaingó esq. Rincón, casi al lado de la Catedral.

4.o — Ninguno de los Cafés que hasta hace poco se denominaban con el nombre "Kasdorf", tiene derecho de usar ese nombre, ni de vender los productos de ese nombre.

25 AÑOS DE TRABAJO CIENTIFICO FORMAN LA BASE DE ESTA INDUSTRIA NACIONAL

CINEMAS

ESTRENO EN EL AMBASSADOR

"LOS CUATRO CADETES"

PRODUCCION "PARAMOUNT" CON FRANCES FARMER, LESTER MATTHEWS, BILLY LEE, GEORGE ERNEST, BUSTER PHELPS Y SHERWOOD BALLEY. —DIRECCION: ROBERT MC. GOWAN

Es una comedia dramática interpretada por niños, cuyo tema se desarrolla en una Academia Militar.

La intención del film es criticar a ciertos padres y madres modernos que no saben cumplir con los deberes que tienen para con sus hijos, abandonándolos en manos ajenas y quitándoles de esta suerte del calor del hogar que se les debe.

Los cuatro niños que tienen a su cargo los padres protagonistas se desempeñan con toda acierto, ofreciendo así una película que, a pesar de su vieirera categoría, logra conformar.

Calificación moral; PASABLE.

J. A. P.

"LA SENDA EN LAS NUBES"

ESTRENADA EN EL REX THEATRE

Producción: R. K. O. Radio Pictures. — Dirección: Leo Mc. Carey. — Interpretes: Sally Eilers Roberto Armstrong y Frances Langford. — Calificación moral: Escabroso.

El sábado y en sección complementaria del estreno de "El alegre amador", el Rex dió a conocer "La senda en las nubes", la que como su nombre lo sugiere, tiene en gran parte por escenario principal, el espacio.

El transporte de pasajeros es esta vez el pretexto para poner de manifiesto los dos caracteres opuestos de pilotos, caracterizando el del que siente la responsabilidad de su cargo, y otorgándole de paso la victoria en un conflicto amoroso, similar al de todas las problemáticas que han tratado estas temas.

La película, aunque bien desarrollada, sería vulgar, de no tener unos momentos de excepcional interés y emoción, al bajarse una catástrofe, dirigiendo por radio un avión en medio de una tormenta.

Estas escenas, la correcta interpretación de Sally Eilers y Roberto Armstrong y una excelente fotografía, constituyen los valores destacados de esta producción en la que el escaso interés de su tema, se unen algunos rasgos escabrosos que la inferiorizan aún más.

a.

EL CINE PIERDE UNA FIGURA DE RENOMBRE

EL FALLECIMIENTO DE JEAN HARLOW

Con la muerte de Jean Harlow, pierde el cine una de sus figuras más populares. Bella y graciosa había logrado ese gran popularidad, por su famosa cabellera platinada.

Había intervenido en gran número de películas, en todas las cuales fué su físico explotado sin darle a la artista de temperamento que había en ella, la posibilidad de realizar una obra más de acuerdo con su cuerpo.

Fué una intérprete que tenía grandes condiciones para realizar una obra seria y de jerarquía; pero fué malograda por las direcciones. Se quiso hacer de ella un instrumento más y no una gran artista para la cual tenía aptitudes bien definidas.

Este fallecimiento ha de ser muy sentido en muchas partes del mundo, donde la Harlow gozaba de gran recombre.

FALLECIMIENTO DE JEAN HARLOW

NUEVA YORK, 7, (Havas)—Falleció hoy la célebre artista cinematográfica Jean Harlow.

"NOBLEZA GITANA", CON ANNABELLA Y H. FONDA, ESTRENARA EL AMBASSADOR

Está señalada la fecha del próximo sábado para la presentación del film 20th Century - Fox titulado "Nobleza gitana" (Wings of the Morning) que tiene en Annabella y Henry Fonda a sus principales intérpretes.

En esta película se realiza un nuevo ensayo en el technicolor, ofreciendo bellísimos paisajes de Irlanda, que es donde se realiza una mayor parte de la obra. Interviene en la película, el tenor irlandés John Mc Cormack, que canta un acto de concierto de verdadera jerarquía artística.

También aparece el jockey Steve Donoghue, que interviene en la disputa de un Derby.

Tiene el singular atractivo de Annabella, que por primera vez actúa para la 20th Century-Fox encarnando a un personaje llena de sugestión.

JACKSON C. X. 8

11. Selección de la discoteca.
11.30 Balle, Prelogo de la ópera «Mefistofeles».
12. Dinizzetti. - Selección de la ópera «Elixir de Amor».
12.20 Rimsky - Korsakoff - Schahrazada (poema).
13. Diversiones musicales.
13.15 Selección de la discoteca.
15.30 Algunas obras de De Curtis.
16. Hora del Mes del Sagrado Corazón de Jesús a cargo del R. P. Corominas.
16.15 Clásicos de Francia a inglés, a cargo del Profesor A. J. Tashmay.
17. Salomark, - la Sonata Tiniti.
17.15 Griego. - Danzas Nativas.
18. Brahms. - Sinfonía Nº 4 en Mayor.
18.30 Brahms. - Concierto en re menor.

URUGUAY C. X. 26

9. —Rumbas, Boleros, etc.
10.—Melodías.
10.25—Valses.
10.40—Fragmentos y otras zarzuelas.
12. —Ritmos y Chaliapin.
12.30—Oscar Marsiglia. Audición Armenia.
14.—Informativo de Tablada.
15.05—Lucienne Boyer.
15.30—Las Desventuras del matrero Pancho Piranha Con L. S. 2, el Pirata.
16. —Jazz Armanis Programa Goldman, con R. I. Radio Mundo.
16. —Obras de Liszt.
16.30—La Virgen de Concepción con L. R. 1, El Radio el Mundo.
17. —Tchaikowsky: Sinf Patética.
17.30—Interludio Romántico.
18. —Operetas de Lehar.
18.30—Canciones por Carmencita Vargas.
19.15—Cantor Robert.
19.30—Novedades de Jazz en Programa Cass Goldman.
19.55—Sigue el Cantor Robert.
20. —Novedades brasileñas en Programa Arcos.
20.20—El Caminito Italiano.
21.15—Chazarreta.
21.30—Evaristo Barrios.

OFICIAL C. X. 6

11.50—Trasmisión N.o 671 de la Radio Escuela, Hora musical para los niños.
12. —Informativo Postal y Municipal.
12.10—Audición de Diversiones Musicales de la Disc. Nac.
11. —Dress el Estudio Trasm. N.o 672, de la Radio Escuela, Hora musical para los niños.
Cuentos y poesías por la profesora Gilardi y Mazman Gross, y Obes Pelleri.
17. —Informativo.
17.30—Audición de la Disc. Nacional.
18.30—Desde el Salón de Actos Públicos de la Facultad de Ingeniería, conferencia del Dr. Félix Cernuschi sobre el tema: Constitución de los cuerpos y partículas simples de la Física.
19.35—Audición especial de la Discoteca Nacional.
20.30—Desde el Estudio recital del pianista Mischa Janetti, con obras de Liszt, Grieg y Glazounoff.
21. —En audición de Música de Cámara en la Discoteca Nacional: Quinteto en la mayor, Op. 114, "La Trucha" de Schubert.
22.30—En audición especial de la Discoteca Nacional: Obras de Stravinsky, Ravel, Mussorgsky, Rimsky-Korsakow, Saint Saens y Elgar, El Pájaro de Fuego, de Stravinsky; Alborada del Gracioso, Danzas eslavas del "Khowanschina", de Mussorsky; Fragmentos de la Suite "Antar", de Rimsky-Korsakow; Concierto en sol menor, para piano y orquesta, Op. 22 de Saint Saens y Corona de la India, de Elgar.

CINE *MOGADOR*

HOY - Tarde y Noche

Cine *AZUL*

Cinematográfica DELMAUR presenta a Wallace BEERY, en su más eficaz interpretación para la pantalla

"EL VIEJO HARAGAN"

Superproducción Metro Goldwyn Mayer con un tema originalísimo y situaciones cómicas impagables

En primera sección:

"SAN FRANCISCO"

PROGRAMAS DE CINES

Esta sección es netamente informativa y sus anuncios no significan aprobación y mucho menos aceptación de las obras mencionadas.

— CENTRO —

AMBASSADOR. — Mat. 1.a Los 4 Cadetes. 2.a Champagne Waltz. Noche. 1.a Los Cuatro Cadetes. 2.a Champagne Waltz.

METRO. — Mat. Verm. y Noche, 1.a Miguel el Marino. Deportes de Repta. Caprichs Italiano y Not. 2.a Una en un Millón.

REX THEATRE. — Mat. 1.a Senda en las Nubes. 2.a El Alegre Amador. Noche. 1.a La Senda en las Nubes. 2.a El Alegre Amador.

ARIEL. — Mat. 1.a La Estudiantina y maestras a cargo de los profesores Szlavi y Neuman Gross, y Obes Pelleri.

— Informativo.

17.30—Audición de la Disc. Nacional.

18.30—Desde el Salón de Actos Públicos de la Facultad de Ingeniería, conferencia del Dr. Félix Cernuschi sobre el tema: Constitución de los cuerpos y partículas simples de la Física.

19.35—Audición especial de la Discoteca Nacional.

20.30—Desde el Estudio recital del pianista Mischa Janetti, con obras de Liszt, Grieg y Glazounoff.

21. —En audición de Música de Cámara en la Discoteca Nacional: Quinteto en la mayor, Op. 114, "La Trucha" de Schubert.

22.30—En audición especial de la Discoteca Nacional: Obras de Stravinsky, Ravel, Mussorgsky, Rimsky-Korsakow, Saint Saens y Elgar, El Pájaro de Fuego, de Stravinsky; Alborada del Gracioso, Danzas eslavas del "Khowanschina", de Mussorsky; Fragmentos de la Suite "Antar", de Rimsky-Korsakow; Concierto en sol menor, para piano y orquesta, Op. 22 de Saint Saens y Corona de la India, de Elgar.

JACKSON C. X. 8

11. Selección de la discoteca.
11.30 Balle, Prelogo de la ópera «Mefistofeles».
12. Dinizzetti. - Selección de la ópera «Elixir de Amor».
12.20 Rimsky - Korsakoff - Schahrazada (poema).
13. Diversiones musicales.
13.15 Selección de la discoteca.
15.30 Algunas obras de De Curtis.
16. Hora del Mes del Sagrado Corazón de Jesús a cargo del R. P. Corominas.
16.15 Clásicos de Francia a inglés, a cargo del Profesor A. J. Tashmay.
17. Salomark, - la Sonata Tiniti.
17.15 Griego. - Danzas Nativas.
18. Brahms. - Sinfonía Nº 4 en Mayor.
18.30 Brahms. - Concierto en re menor.

URUGUAY C. X. 26

9. —Rumbas, Boleros, etc.
10.—Melodías.
10.25—Valses.
10.40—Fragmentos y otras zarzuelas.
12. —Ritmos y Chaliapin.
12.30—Oscar Marsiglia. Audición Armenia.
14.—Informativo de Tablada.
15.05—Lucienne Boyer.
15.30—Las Desventuras del matrero Pancho Piranha Con L. S. 2, el Pirata.
16. —Jazz Armanis Programa Goldman, con R. I. Radio el Mundo.
16. —Obras de Liszt.
16.30—La Virgen de Concepción con L. R. 1, El Radio el Mundo.
17. —Tchaikowsky: Sinf Patética.
17.30—Interludio Romántico.
18. —Operetas de Lehar.
18.30—Canciones por Carmencita Vargas.
19.15—Cantor Robert.
19.30—Novedades de Jazz en Programa Cass Goldman.
19.55—Sigue el Cantor Robert.
20. —Novedades brasileñas en Programa Arcos.
20.20—El Caminito Italiano.
21.15—Chazarreta.
21.30—Evaristo Barrios.

PROGRAMAS DE RADIOS

— OFICIAL C. X. 6 —

11.50—Trasmisión N.o 671 de la Radio Escuela, Hora musical para los niños.
12. —Informativo Postal y Municipal.
12.10—Audición de Diversiones Musicales de la Disc. Nac.
11. —Dress el Estudio Trasm. N.o 672, de la Radio Escuela, Hora musical para los niños.
Cuentos y poesías por la profesora Gilardi y Mazman Gross, y Obes Pelleri.
17. —Informativo.
17.30—Audición de la Disc. Nacional.
18.30—Desde el Salón de Actos Públicos de la Facultad de Ingeniería, conferencia del Dr. Félix Cernuschi sobre el tema: Constitución de los cuerpos y partículas simples de la Física.
19.35—Audición especial de la Discoteca Nacional.
20.30—Desde el Estudio recital del pianista Mischa Janetti, con obras de Liszt, Grieg y Glazounoff.
21. —En audición de Música de Cámara en la Discoteca Nacional: Quinteto en la mayor, Op. 114, "La Trucha" de Schubert.
22.30—En audición especial de la Discoteca Nacional: Obras de Stravinsky, Ravel, Mussorgsky, Rimsky-Korsakow, Saint Saens y Elgar, El Pájaro de Fuego, de Stravinsky; Alborada del Gracioso, Danzas eslavas del "Khowanschina", de Mussorsky; Fragmentos de la Suite "Antar", de Rimsky-Korsakow; Concierto en sol menor, para piano y orquesta, Op. 22 de Saint Saens y Corona de la India, de Elgar.

JACKSON C. X. 8

11. Selección de la discoteca.
11.30 Balle, Prelogo de la ópera «Mefistofeles».
12. Dinizzetti. - Selección de la ópera «Elixir de Amor».
12.20 Rimsky - Korsakoff - Schahrazada (poema).
13. Diversiones musicales.
13.15 Selección de la discoteca.
15.30 Algunas obras de De Curtis.
16. Hora del Mes del Sagrado Corazón de Jesús a cargo del R. P. Corominas.
16.15 Clásicos de Francia a inglés, a cargo del Profesor A. J. Tashmay.
17. Salomark, - la Sonata Tiniti.
17.15 Griego. - Danzas Nativas.
18. Brahms. - Sinfonía Nº 4 en Mayor.
18.30 Brahms. - Concierto en re menor.

URUGUAY C. X. 26

9. —Rumbas, Boleros, etc.
10.—Melodías.
10.25—Valses.
10.40—Fragmentos y otras zarzuelas.
12. —Ritmos y Chaliapin.
12.30—Oscar Marsiglia. Audición Armenia.
14.—Informativo de Tablada.
15.05—Lucienne Boyer.
15.30—Las Desventuras del matrero Pancho Piranha Con L. S. 2, el Pirata.
16. —Jazz Armanis Programa Goldman, con R. I. Radio el Mundo.
16. —Obras de Liszt.
16.30—La Virgen de Concepción con L. R. 1, El Radio el Mundo.
17. —Tchaikowsky: Sinf Patética.
17.30—Interludio Romántico.
18. —Operetas de Lehar.
18.30—Canciones por Carmencita Vargas.
19.15—Cantor Robert.
19.30—Novedades de Jazz en Programa Cass Goldman.
19.55—Sigue el Cantor Robert.
20. —Novedades brasileñas en Programa Arcos.
20.20—El Caminito Italiano.
21.15—Chazarreta.
21.30—Evaristo Barrios.

OFICIAL C. X. 6

Asuntos importantes tratará esta noche la Junta Dirigente

SE FIJARAN LAS FECHAS PARA LOS MATCHES POR LAS COPAS LIPTON Y NEWTON

Esta noche realizará su sesión ordinaria la Junta Dirigente. Una sesión importante, como podrá apreciar el lector al dar lectura a la orden del día a considerarse. Dicha orden es la siguiente:

1.º Acta anterior.
2.º Resultados de partidos.
3.º Fijación de partidos, designación de jueces, fields, etc.
4.º Asuntos entrados y pases ex tratados.
5.º Asuntos incidentales.
6.º Fechas para los matchs por las copas Lipton y Newton.
7.º Informes de la Comisión de Reglamentos.
a) Situación reglamentaria del jugador A. Vázquez por haber jugado sin carnet de Primera.
b) Establecer si el contrato del jugador Enrique Castro debe ser registrado.
c) Situación del jugador Juan Correa.
d) Gestión del Comité a la Cordialidad Internacional.
8.º Elección de la Comisión de Selección. (Proposición del señor Tochetti sobre creación de cargo de seleccionador único).
9.º Relaciones deportivas con clubs brasileños.

EN EL CORRER DEL PRESENTE MES SE REALIZARA EL CAMPEONATO NACIONAL DE BILLAR DE TRES BANDAS

LO ORGANIZA LA FEDERACION URUGUAYA DE BILLAR

En carácter de primicia podemos informar hoy a nuestros lectores que la Federación Uruguaya de Billar ha organizado para disputar en el correr del corriente mes el Campeonato Nacional de 3 bandas, para aficionados amateurs.

Con este torneo es la primera actividad oficial que realiza esta Federación, y podemos adelantar también que, encauzadas las actividades como lo desean sus activos dirigentes, pronto seguirán a éste, otros torneos que han de repercutir en forma notariamente provechosa sobre el deporte del Billar en nuestro país.

DONDE SE REALIZARA

El torneo organizado se llevará a cabo en la Academia de Billares, situada en al Avda. 18 de Julio y Convención. Amplio local que ha de permitir la afluencia de los numerosos aficionados sin peligro de sufrir incomodidades.

LOS INSCRIPTOS HASTA LA FECHA

Hasta la fecha se han inscripto los siguientes aficionados: Señores Ismael Ponce de León, Juan Carlos Sardá, Essan Lenoble, Héctor Cordero, Eugenio Novo, D. Silva Correa E. Zolessi, José Luis Alzpuru, y Edmundo Favaro.

EL 18 SE CIERRA EL PERIODO

Según se nos informó el periodo de inscripción se cerrará indefectiblemetne el 13 del corriente mes.

En la precitada academia se reciben las inscripciones.

Tendremos a nuestros lectores al corriente de todas las novedades que surjan con respecto de este torneo.

DE NUESTRO SERVICIO TELEGRAFICO

El conocido volante italiano Nuvolari comunicó al Automóvil Club del Brasil, que intervendrá en el Circuito de Gavea el año próximo.

—oo—

El boxeador Bodiv Baer hermano del ex campeón mundial, firmó un contrato para participar en un film.

Baer desempeñará el papel de peso pesado mundial, debiendo ser puesto knock-out por "casualidad", por quien más tarde llega a ser campeón mundial.

—oo—

Por la disputa de la "copa" Davis, Alemania venció ayer a Italia.

Con su victoria se clasificó para actuar en la semifinal de la zona.

ULTIMOS TELEGRAMAS

ACCION BELICA EN EL FRENTE VASCO

BILBAO 7. — E nel frente de Asturias as fuerzas gubernistas realizaron un avance mejorando sus posiciones. En el frente de Vizcaya hubo poca actividad. 20 aviones enemigos arrojaron bombas en posiciones de este frente. Seis bombas cayeron en el centro de la plaza de Galdacano causando daños materiales pero no víctimas.

CONDECORACION A MUSSOLINI

BERLIN, 7. (Italpress). — El Führer ha otorgado al Sr. Mussolini la Gran Cruz de la nueva Orden del Aguila alemana. El documento en pergamino que acompaña la condecoración dice que el otorgamiento de la misma constituye "una prueba de amistad para honrar los grandes méritos de Vuestra Excelencia creando una cordial comprensión entre Italia y Alemania".

También al Conde Ciano, Ministro de Relaciones Exteriores, ha sido otorgada igual honorificencia.

LA GARANTIA A LOS BARCOS NEUTRALES

PARIS, 7. (Havas). — La respuesta francesa a la consulta de Gran Bretaña referente a las garantías de seguridad que deberán acordarse a las unidades de las flotas que participan en el control que se ejerce en las costas españolas, será presentada en forma de nota escrita.

La respuesta en cuestión está siendo preparada actualmente y será enviada en breve a Londres.

APUNTES DEL ENCUENTRO DEL PARQUE RODO

Un contraste: las líneas medias de los equipos.

La palermitana jugó muy bien. La ramplense: en forma deficente.

—oo—

Maldonado fué el mejor de la línea media.

—oo—

No conformó la actuación de Cerviño.

—oo—

Mientras que Gral. Viana jugó muy individual: Carrasale se preocupó de que los avances del quinteto no fallaran por ese defecto.

—oo—

Carreras y L. Fernández fueron dignos compañeros de Maldonado.

—oo—

Gutiérrez tuvo que ceder posiciones ante el juego endiablado de Carrasale.

—oo—

Oría, rápidamente va adquiriendo el juego de su maestro Arispe.

—oo—

Brignola...ugó en forma brusca. Es de esperar que se le llame al orden.

—oo—

Delgado solo jugó regular.

EL TORNEO DE INTERMEDIA EN NUMEROS

Colón ocupa el primer puesto.

M. Olimpia y Wilson, el segundo a un punto.

Cerro, Fénix, y Progreso a un punto de éstos.

Dep. Juventud el cuarto puesto.

Misiones, Liverpool y Lito el quinto en una misma línea.

Intrépido Belgrano el sexto y el Maroñas el séptimo.

—oo—

Wilson y Fénix se mantiene invictos.

—oo—

Maroñas perdió los tres partidos que jugó.

—oo—

El goleador es Colón Señaló 9 goales. Lo sigue Progreso con 7 tantos.

—oo—

La valla más vencida fué la de I. Belgrano. Cayó 11 veces.

Las menos vencidas son las de Wilson y Progreso que cayeron solo una vez.

—oo—

Un match fué anulo: Progreso y Lito.

—oo—

Faltan completarse los matches Dep. Juventud - Cerro: 28 minutos y Progreso - Cerro. 15 minutos.

5 BREVES COMENTARIOS DEL PARTIDO B. VISTA - RACING

Sáez logró destacarse

Frente a los ágiles auriblancos tuvo un desempeño elogioso el buen guardameta de los del Reducto, M. Sáez.

De buena colocación y mejor golpe de vista, logró neutralizar numerosos y peligrosos remates de los dirigidos por Como Martínez en forma segura.

En los dos goales marcados por Dorado, Sáez no tuvo nada que hacer, pues llevaban gran potencia y dirección, pudiendo catalogarse entre los inatajables.

El equipo de Racing tiene en su arquero uno de sus más firmes puntales.

Irigaray debe tener cuidado

El corpulento insider izquierdo auriblanco Irigaray, en ocasión del encuentro sostenido entre su club y Racing, volvió a acusar el mismo defecto que cuando actuaban en filas decanas.

Pese a tener compañeros que juegan la ball con prontitud, Irigaray hizo abuso frecuente del dribbling, olvidándose que el juego efectivo que venía desarrollando es el que le ha permitido cumplir tan buenas actuaciones, a parte de ser el jugador que ha convertido más tantos del actual torneo.

El descanso le permitirá comparar, y no dudamos que para el Uruguayo, el citado jugador dejará de lado los "chiches", por su bien y por el de su club.

Rodas, sobresalió

Uno de los mejores jugadores que actuaron en filas de Racing frente a Bella Vista, fué sin duda alguna el wing derecho Rodas.

De gran velocidad en sus corridas y justeza en sus centros, se constituyó este jugador en la pesadilla de la retaguardia auriblanca, debiendo ser cuidado celosamente, ya que las mayorías de los avances verdiblancos tenían en él al principal organizador.

Racing poseerá un ala derecha de categoría.

Muy bien los hermanos Romero

En el encuentro sostenido entre los clubs Bella Vista y Racing lograron cumplir una performance excelente los hermanos Raúl y Héctor Romero, en la zaga auriblanca.

Tanto el veterano Bebe como el ex-defensor decano se constituyeron en serio scollo para los intentos de los presididos por Spósito, que encontraron en los citados jugadores una barrera difícil de pasar.

Con esta performance los hermanos Romero no han hecho sino demostrar una vez más sus ya conocidas cualidades.

La rentrée de Dorado

Frente a Racing cumplió la rentrée luego de su lesión el buen wing auriblanco Pablo Dorado.

Su labor puede catalogarse de muy buena pues sobresalió siempre por su manera eficaz de jugar la ball, trayendo siempre sus centros y entradas gran peligro para el arco verdiblanco.

Conquistó además los dos goales de su equipo con shots de violencia y dirección extraordinaria.

Es que cuando hay clase...

DEL MATCH QUE PEÑAROL NO PUDO GANAR

ORTIZ Y LA HINCHADA — EXPRESIONES QUE NO SE VEN SIEMPRE — EL "HINCHISMO" DE NOGUES — EL PILOTO DE PEÑAROL

A Ortiz le rodea mala atmósfera

Al arquero aurinegro lo rodea una atmósfera poco propicia para que pueda seguir defendiendo con eficacia la valla de su equipo.

Y lo expresamos así, porque tuvimos ocasión de comprobarlo en el compromiso frente a River Plate.

Toda vez que el arquero iba a posesionarse de la ball, el murmullo que partía de las tribunas habilitadas le demostraban poca confianza y hasta podríamos afirmar, ironía.

Y es evidente que ante ese ambiente un jugador no puede actuar con seguridad ni tampoco con voluntad.

Es de esperar que para otra oportunidad los parciales aurinegros recapaciten y piensen que con sus actitudes lo que peligra es la valla aurinegra, ya que provocan una falta de serenidad en el golero, muy necesaria por cierto.

Las actitudes de los Presidentes

Tochetti y Barrere presenciaron como buenos presidentes el lance dirimido por los teams titulares de su club.

El primero desde el palco oficial. El otro —como correspondía— en un sitio menos aristocrático: desde la Tribuna América.

Cuando faltaban pocos instantes para finalizar la lucha había que ver las exteriorizaciones de los sentimientos íntimos de ambos presidentes.

Mientras que la faz de Barrere denotaba alegría y al mismo tiempo nerviosidad, la de Tochetti se endurecía y del rojo pasaba al blanco...

Mientras tanto, un tercer presidente, Falco, medio escondido en el pasillo de salida, mantenía una actitud que no decía nada y decía al mismo tiempo muchas cosas... La perspicacia del lector le hará comprender lo que a simple vista parece paradojal.

¡Había que ver a Nogués!

Quien diga que Nogués es un gran hincha de su club no hace más que corroborar l oque presenciamos el domingo en el palco oficial.

El citado jugador, nervioso por el comportamiento ineficaz de los delanteros del team, ora los alentaba de todas formas, ora les exigía con palabras del hincha lo que tenían que dar y no daban...

Pero como vulgarmente se dice, estaba escrito. Con los gritos de Nogués o sin ellos Peñarol debía perder un punto y colocarse en el 4.o puesto.

Gestido piloteó el equipo

El capitán aurinegro frente a River actuó sin falla. Tanto en la acción defensiva como en la ofensiva fué el piloto.

Sus intercepciones implicaron un obstáculos difícil de salvar para los delanteros de River y su apoyo a los delanteros fué causa de muchos avances de los llevados.

Además no tólo se concretó a cumplir su cometido satisfactoriamente, sino que además en determinados instantes requirió en forma difícil la intervención de Larrosa, dando así ejemplo de codicia a los ineficaces forwards de su team.

El domingo pues, fué una vez más el piloto firme de su equipo.

A Camaití lo olvidaron

Al wing aurinegro le dieron poco juego sus compañeros. Ya hicimos destacar ese error en el comentario de ayer.

Estamos seguros de que si Lagos y Méndez le hubieran apoyado con frecuencia, el score no hubiera sido el de 0 a 0.

Esperamos que para la próxima vez sus compañeros se acuerden de que él está en la cancha.

El triángulo final de River

Lo mejor del equipo de River Plate radicó en su triángulo final.

Larrosa en los momentos en que su acción fué requerida en forma difícil respondió a entera satisfacción, ensayando varias intercepciones que obligaron al aplauso del partidario adversario..

Ferreyra actuó con muchos bríos y eficacia, aunque bueno es destacar que en plano inferior a su compañero Sanguinetti el que se constituyó en la figura de su equipo estando en todos sitios y actuando con seguridad, oportunismo y suma eficacia en los momentos difíciles.

Y a la acción de este triángulo se debe el 50 o|o del empate logrado.

Clulow, el mejor del triángulo

El zaguero aurinegro tuvo el domingo una tarde feliz. Su comportamiento en los instantes en que la delantera dirigida por Dendy avanzaba fué eficaz, ya que a la segura intervención seguía un firme despeje que alejaba el posible peligro para Ortiz.

Fué sin duda uno de los que mejor impresionó en el conjunto decano.

Raúl Rodríguez, se distinguió

Otro de los que produjeron performance altamente elogiosa fué el jugador Raúl Rodríguez.

El hábil half evidenció con sus intercepciones y su juego, pasar por un momento de los que resultan provechosos para el club a que pertenece.

No sólo se concretó a cumplir su misión, sino que siguiendo el ejemplo del capitán de su team se distinguió con una serie de impactos que hicieron peligrar seriamente la chance de Larrosa.

No conformó Dendy

Dendy sólo tuvo como característica saliente en su actuación su inagotable entusiasmo.

Pero ello no impidió que su actuación no fuera satisfactoria.

Frente a Gestido perdió casi siempre el control de la ball. Además no supo coordinar la línea en la forma necesaria.

¿Se le habrá acabado defintivamente la cuerda a este jugador?

Los insiders no se vieron

Chirimino y Méndez produjeron una performance nada agradable. El primero de los nombrados estuvo desconocido, hasta el punto de que en más de una oportunidad su presencia en el field pasó desapercibida.

En cuanto a Méndez, si bien es cierto que se movió con voluntad no logró disimular la falta de Joffre, pese a que éste venía desempeñándose en forma discreta.

Y su acción contribuyó en forma notoria a la mayor desorganización que predominó en el quinteto riverplatense.

EL TIEMPO

Cielo: semi nublado.

Vientos: del N. E. al S. E. suaves.

Temperatura: poca variación.

SESIONO ANOCHE LA FEDERACION U. DE BASKETBALL

RESOLUCIONES ADOPTADAS

Bajo la Presidencia del Dr. Raúl Blengio Salvo se reunió anoche el Consejo de la Federación Uruguaya de aBsket Ball, resolviendo los siguientes asuntos:

Campeonato "Invierno"

Fueron fijados los detalles finales de este Torneo a iniciarse el sábado próximo en el gimnasio del Atenas:

Los encuentros a jugarse son los siguientes:

Aguada - Neptuno. A las 21 y 45.
Olimpia - Biguá. A las 23 horas.

Informe de Tesorería

El Sr. Tesorero informa sobre gastos efectuados, siendo aprobados por el Consejo.

Da a conocer el Sr. Rodríguez la distribución que corresponde de la recaudación del match Sporting-Nacional siendo de $ 169.73 para cada club participante y la Federación.

El Sr. Tesorero da cuenta del estado de abando que se halla el Estadio Nacional, así como los grandes gastos que ocasiona, resolviéndose incluirlo en la orden del día de la próxima sesión.

Asunto Jugador Santana

Leídos los antecedentes del asunto, y luego de extensa exposición del delegado del Club Velsen y del Dr. Del Campo se resolvió suspender este asunto por esta sesión e incluirlo en lugar preferente de la orden del día de la próxima sesión.

EL COLEGIO DE ARBITROS PROPONE A LOS JUECES PARA LA ACTUAL TEMPORADA

El Colegio de Arbitros ya ha confeccionado la lista de jueces que propondrá para la actual temporada. Dicha lista es la siguiente:

Jueces para Primera: Martín Aphestegui, Humberto Calmi, Manuel Domínguez, Mateo Magariños, Alberto Mancebo, Juan J. Nilson, César Pioli, José Rami, Juan C. Sanguinetti, Aníbal Tejada, Juan aCpris, Darío Castello, Daniel Marotta, Oribe Más y Pardo, Pedro Olavarrieta, Carlos Puyol, José P. Rodríguez, Manuel Sobreira y Roque Torres.

MIRANDO EL MATCH WANDERERS - SUD AMERICA

Haeberli produce satisfacciones

Haberli está entrando en el período en que cuando actúa es para brindar satisfacción a los partidarios de su club.

Frente a Sud América su labor no sólo fué inteligentemente hecha, sino que además de dar una trabazón total al quinteto presidido por él, logró señalar dos goales que representan serio aviso para los arqueros de Nacional y Peñarol.

Es una rehabilitación ésta que era esperada con ansiedad.

Entusiastas, pero...

Pelaez y Denis se concretaron a intranquilizar a sus partidarios.

Estuvieron flojos en el quite y flojos en el apoyo en tal forma, que sus intervenciones producían alegría para los partidarios del equipo adversario.

Ni el entusiasmo logró neutralizar su poco eficente labor.

¿Reaccionarán para los últimos encuentros?

La labor de Ameijenda

El centro half de Wanderers cumplió una meritísima actuación frente a los anaranjados.

No sólo supo cubrir con eficiencia su puesto, sino que se agrandó para cubrir los blancos dejados por sus compañeros de línea.

De repetir su actuación los delanteros decanos tendrán abundante labor para burlarlo el próximo domingo..

Crocco reapareció bien

Cumplió su rentrée en filas albinegras el jugador Grasso, que formó pareja con Muñiz. Su labor dejó completamente conforme al hincha y al dirigente ya que actuando con entusiasmo y decisión fué un salvaguardia eficaz para Besozzo.

Su labor del domingo permite adelantar que frente a los decanos se le confirme en el puesto.

Giovanola es una cosa seria

Giovanola viene demostrando ser un elemento muy útil para su equipo y muy peligroso para los adversarios.

El domingo frente a Sud América fué el gestor de innumerables avances y el jugador a quien los defensores anaranjados debieron cuidar con más celo.

Es indudable que el ex-defensor del Dryco ha subido ya en forma vertiginosa la montaña que lleva a la categoría de los cracks.

Lo mejor de Sud América

La defensa de Sud América superó por varios puntos a la línea ofensiva.

Fué lo mejor que tuvo el equipo frente a Wanderers. El terceto medio se desempeñó con valiosa eficacia ante una línea peligrosa como la dirigida por Haberli.

Puentes resultó a nuestro juicio el mejor de los tres. Ancieto siguió y Broncini tuvo una abrumadora tarea que con entusiasmo la cumplió ante el terceto formado por De Mello, Haberli y Giovanola.

Yapor respondió a la confianza

Los dirigentes de Sud América se vieron obligados a cestar la portería a Yapor.

Pues bien. Este jugador respondió a la confianza en él depositada teniendo durante todo el transcurso del match intercepciones felicísimas que produjeron el aplauso entusiasta del numeroso público que asistió al match.

Creemos que será difícil se mueva a este jugador del cuadro que le dicta el comité de su club.

REGISTRO CIVIL

DEFUNCIONES
DIA 6

Irma Valdes, oriental, 14 años, soltera Colón.
Guillermo Salé, oriental, 43 años, casado, Laureles 60.
Sofía Borgio de Plaza oriental 49 años, casada, Instrucciones c. Vecinal s|n.
Olga Carmen de la Fuente Cal, oriental, 4 meses, Emancipación 4209
Juan Sanguinetti, italiano, 84 años casado, General Aguilar.
Aníbal Caccioli, oriental, 14 años soltero, H. Maciel.
Cándido Brasi, oriental, 39 años, casado, H. Maciel.
Toribio Ramón Suarez oriental, 43 años, casado, E. Regules s|n.
Elida Asunción oriental, 7 meses, Antonio M. Marquez 5369.
Nieves Abreu de Curbelo, oriental 94 años, viuda, Colón.
Heracles Fon-Amor, oriental, 19 años, soltero, General Navajas.
Aníbal Cándido Martinez oriental 44 años, soltero, Cufré 2338.
María José Rosas de Sosa, oriental, 62 años viuda, B. Artigas 522.
Angela Chiocconi de Gali oriental 59 años, casada, Ibirapitá 2766.
Marcos M. Aquino, oriental, 19 años soltero, H. Maciel.
Manuel Caldevilla Benitez, español 68 años, viudo, Miguel del Cerro 1468.
Alena Dominioni de Mazzuchelli, oriental, 60 años, viuda, Salto 1042.
Carlos María Bentancor, oriental 40 años, casado, 1.o de Mayo 1436.
Herminia Costa de Merchioll, italiana, 75 años, casada, Dante 2116.
María Basto de Segade, oriental, 71 años, viuda, Palmar 2390.
Guillermo Julio Simpich Lawlor, oriental 34 años, soltero, Ellauri 1224.
Elizabeth Teresa Bouling de Metherell, argentina, 57 años casada, Avda. Lamas s|n.
Ernestino Gaiero de Risso, oriental, 65 año casada, Libertad 252.
María Ramallo de Tremoleras, oriental 65 años, viuda Ariel 4637.
Ana Serrano de Carniolamgno, oriental, 32 años, casada, Inca 2567.
Dolores Pereyra de Tantaslo, española, 63 años, casada La Paz 2294
Ercilia Yarsa de Vicente, oriental 68 años, viuda, Guaná 1534.
Darío Vilma Añon, oriental, 4 años, La Paz 2142.
José Fernández Vilav, español 75 años, viudo, Ecquimbo 2052.
Vicente Schvredt, ciudadano legal 6 7años, viudo Justicia 2018.
Guillermo Idiarte Borda, oriental, 58 años, soltero, Roque Graceras 538.
Emilio Sanguinetti, oriental 73 años, viudo, Yí 1251.
Griselda Carrano de Fernández, oriental, 77 años, viuda, Daferna 2431.

MATRIMONIOS

Enrique Gomez Piñeyrua 28 años, soltero, rematador, oriental, con Estela Vazquez Piera 24 años, soltera, oriental.
Silvio Murissich, 29 años, soltero, comercio oriental, con Ima Alonso, 21 años, soltera, oriental.
Ramón José Laporta, 33 años soltero, albañil, oriental, con Natura Violeta Bagnasco, 24 años, soltera, oriental.
Justo José Moreno, 38 años soltero, carpintero, oriental, con Margarita Blanca Lamberti, 32 años, soltera, profesora de piano, oriental.
José García, 25 años soltero, jornalero, oriental, con Lila Blanca Martinez, 23 años, soltera oriental.
Luciano Larenne, 34 años, soltero empleado oriental, con Blanca Alda Imaz, 22 años, soltera, oriental.
Cayetano Parada, 41 años, soltero, jornalero, oriental, con Dionisia Barrios 25 años, soltera, oriental.
Juan Antonio Collazo, 29 años soltero, empleado, oriental, con María Angélica Clavijo, 23 años, soltera, oriental.
Timoteo Feliciano Sellas, 38 años viudo, pintor, oriental, con Dora Carballo, 25 años, soltera, oriental.
Mario Mónico Radell, 25 años, soltero, empleado, oriental con Blanca Estrella Barrios, 23 años, soltera, oriental.
Pantaleón Alvarez 37 años, soltero, militar, oriental con Gregoria Guelmo, 23 años, divorciada, oriental.
Modesto Cuadrado 29 años, soltero, militar, oriental, con Manuela Cuadrado, 37 años soltera, oriental.
Carlos Bazzuri, 33 años, soltero, mecánico, argentino, con Irma Sara Pereyra, 20 años, soltera oriental.

El camino de la conquista

Por DELLY

Desechó toda vacilación. Su esposa no lo amaba, ni podría amarle nunca. Si en esos momentos, al conocer su propósito de ir en busca de un peligro indudable, la muchacha experimentaba una sensación de piedad, ésta no debía ser confundida en modo alguno con otro sentimiento. Más tarde, cuando él estuviera ya en pleno desierto, la señora de La Brocherie experimentaría un alivio indudable al no tener la precisión de ver constantemente ante sus ojos al hombre a quien despreciaba, y hacia el que sentía sin duda un odio infinito...

Era mejor para ambos que partiera. El señor de La Brocherie se hizo fuerte, y no quiso dejarse vencer por la emoción.

—Eso es todo lo que necesitaba decirte, Alina —resumió. Parto dentro de una hora en dirección a Marsella, para embarcar allí con rumbo a Argel. He dado ya las órdenes oportunas al administrador para que, en mi ausencia, cuide de poner a tu disposición cuanto puedas necesitar. Ahora, sólo me resta decirte adiós, y pedir que me perdones el daño que te hice involuntariamente.

Acercóse a su esposa con la mano tendida y los ojos fijos en ella, esperando ansiosamente no ser rechazado.

La jovencita alargó simultáneamente su diestra, y las dos manos, la fuerte y musculosa del hombre, y la delicada y suave de la mujer, se estrecharon en un fuerte apretón.

Alina creía estar viviendo en sueños. Todo lo que sucedió después parecióle algo así como las escenas nebulosas de una cinta cinematográfica en la que era ella uno de los protagonistas.

Salió mecánicamente del escritorio, instalóse en uno de los sillones del vestíbulo, y allí estuvo largo rato inmóvil, sin poder pensar siquiera.

Por último, vió salir a Ernesto con una valija en la mano. Advirtió en el rostro de su marido una expresión de sorpresa al encontrarla allí, y dejó que el señor de La Brocherie le estrechara de nuevo la mano, murmurando algunas palabras de despedida que no consiguió siquiera interpretar...

Luego, Ernesto dirigióse a la puerta, la abrió.. y un segundo más tarde había desaparecido.

Fué como si entonces, la muchacha recobrara de pronto la noción de la realidad. Lágrimas de angustia acudieron a sus ojos, y un grito de intensa amargura brotó de su garganta:

—¡Ernesto!

No obtuvo contestación. No podía obtenerla ya, porque el señor de La Brocherie estaba lejos, camino de la estación.

Sintióse sola como nunca, experimentando una sensación de abandono que no conociera hasta entonces. Dejóse caer en el fondo del amplio sillón, y acurrucada en él, entregóse a su dolor.

Ahora sí que su vida iba a convertirse definitivamente en un desierto sin oasis.

CAPITULO XV

Alina de La Brocherie se incorporó bruscamente al escuchar el llamado del timbre de la puerta. Temerosa de que su dolor fuera advertido, secóse rápidamente los ojos, y trató de adoptar una postura anormal.

De inmediato apareció un sirviente y abrió. En el umbral dibujóse la silueta de la señora de Sentier.

Al ver a su madre, la jovencita se levantó de un salto, corriendo al encuentro de la dama. Aunque ésta ignorase los padecimientos morales de la hija, el solo hecho de sentir junto a sí un cariño verdadero, proporcionaba ligero consuelo a la muchacha.

Tan embebida estaba en propia angustia, que no advirtió siquiera el aspecto sombrío de la señora de Sentier.

—¡Oh, mamá! No te esperaba — exclamó.

La dama movió la cabeza tristemente:

—No pensaba venir — repuso. — Pero hay circunstancias que imponen a una deberes ineludibles... y estamos en una de ellas.

Alina hizo un esfuerzo para tratar de desentrañar el significado de las frases de su madre.

—¿Ocurre algo desagradable, mamá?

Y antes de dar tiempo a que la interrogada pudiera contestar, agregó bruscamente, dominada por repentino temor:

—¿Está enfermo papá?... ¿Le ha sucedido algo malo?

—La salud de tu padre es buena — apresuróse a tranquilizar la dama. — Yo soy quien como siempre, me encuentro llena de dolorosos achaques que van minando mi vida poco a poco... Pero ahora no se trata de eso.

—¿Entonces?...

La señora de Sentier dirigió una mirada de recelo en derredor, y, enseguida, insinuó:

—¿No te parece mejor que vayamos a tu aposento? Tengo que

(Continuará)

(48)